EL DIARIO PALENTINO

EL DIA DE PALENCIA

N.º REFUNDIDO 10.774

Fundado en 1882 y 1890

(Depósito Legal: P-2-1958) Razon Social: «El Diario Palentino-El Dia de Palencia, S. L.». Mayor, 99

(Franqueo Concertado)

Director: JOSE LUIS ALONSO ALMODOVAR

(Oficinas, (Tfno. 722690). Redacción, (Tfno. 723942). Administración (Teléfono 722333 Mayor, 99

Apartado de Correos, 17

DOMINGO 6 JUNIO 1976

EDICION MADRUGADA

10 PESETAS

Los Reyes de España dieron por terminado su viaje al Nuevo Continente

El avión real salió de Nueva York el sábado

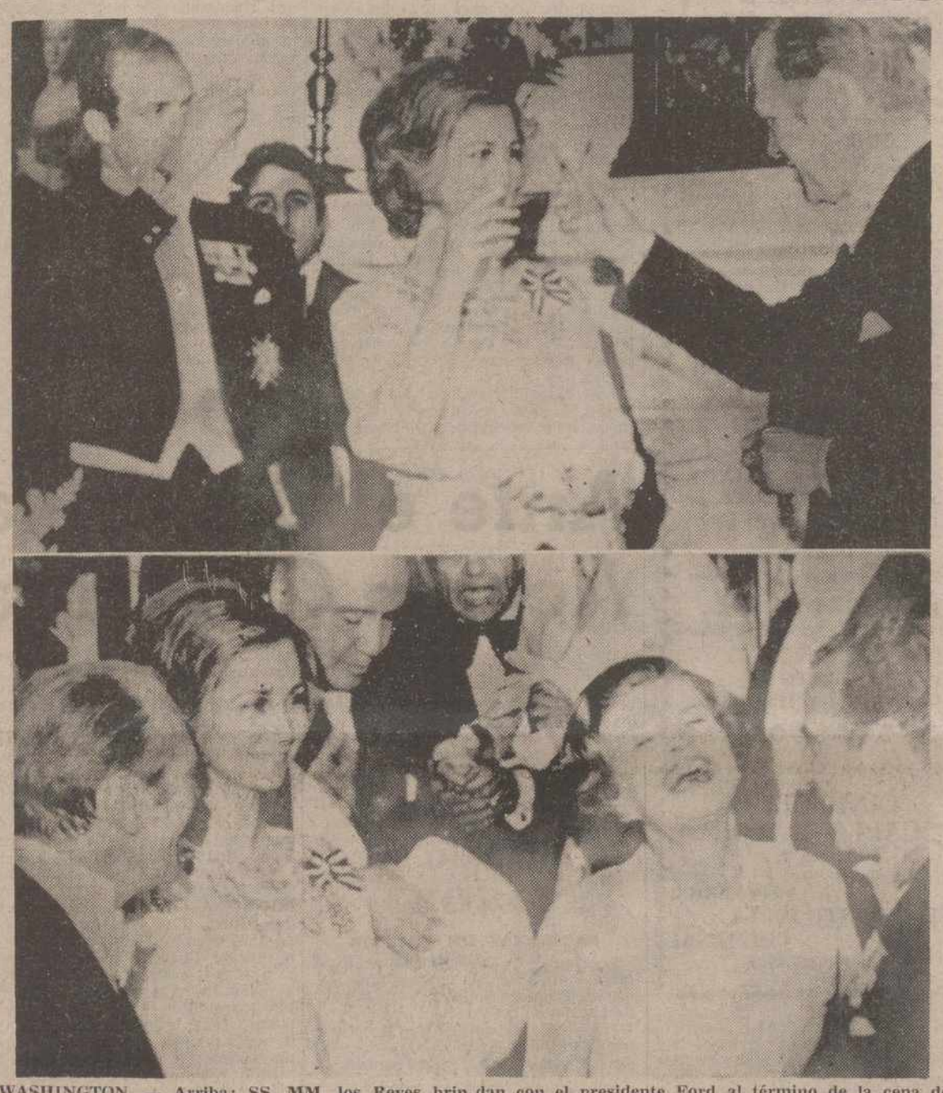

WASHINGTON. — Arriba: SS. MM. los Reyes brindan con el presidente Ford al término de la cena de gala ofrecida por los Monarcas en la Embajada de España en Washington. Abajo: Los Reyes ríen junto al presidente Ford y su esposa a la llegada de éstos a la Embajada de España para asistir a la cena que les fue ofrecida por los Reyes.— (Telefoto AP Europa Press).

Agotadora jornada final de Juan Carlos y Doña Sofía

Inauguraron la Casa de España y la Exposición de Goya

Nueva York, 5. (Por Manued Velasco, de Efe). — Al finalizar un agotador viaje por el continente americano, el Rey don Juan Carlos I de España está contento, porque se le ha recibido como es debido: como el Jefe del Estado de un país moderno que lucha por la libertad y la democracia.

Pero al mismo tiempo, sabe muy bien donde está y considera un error el que se le quiera empujar a reformas, rupturas y aperturas que son la exclusiva responsabilidad del Gobierno y del pueblo.

La monarquía y el Rey pueden quedar así como paraguas del desarrollo político económico y social.

Estos y otros conceptos se emplearon en una rueda de prensa o reunión informal mantenida esta mañana con el Rey con los periodistas españoles que han cubierto su viaje de seis días por Santo Domingo y Estados Unidos. Fue su primera rueda de prensa desde la coronación.

La reunión, para la que los periodistas tuvieron que levantarse a las siete de la mañana debido al apretado programa de trabajo de don Juan Carlos, tuvo lugar en una sala del hotel Waldorf Astoria, anejo a la residencia de los Reyes en el piso 35 de Las Torres del Waldorf.

Unos sesenta periodistas mantuvieron un intercambio de impresiones a lo largo de la reunión, a la que también asistió el ministro de Asuntos Exteriores, José María de Areilza.

El Rey considera que tanto en Santo Domingo como en Washington y en Nueva York se le ha acogido con amabilidad con expectación y con sinceridad.

Cree que las ovaciones que suscitó su mensaje a la se sión, conjunta de las dos Cámaras del Congreso Norteamericano, tal vez lo más significativo de todo el viaje, no iban dirigidas solo a él, sino a toda España, en el nuevo camino emprendido.

Respecto a la República Dominicana y a toda Hispanoamérica, agradece las muestras de amistad y afecto y ha tomado nota de que se le ha solicitado ayuda técnica y económica, pese a que España también tiene dificultades en este t erreno.

Don Juan Carlos sabe muy bien que la aportación económica norteamericana al desarrollo español no tiene por qué multiplicarse de la noche a la mañana; ayer se reunió con los "grandes" de Wall Street, representantes del poder real en Estados Unidos, y próximamente llegará a este país el ministro de Hacienda, Juan Miguel Villar Mir.

Estos contactos servirán para un mayor conocimiento y para que los inversionistas norteamericanos puedan darse cuenta de las garantías de estabilidad en España. Los financieros consiguieron su propósito de conocer al Rey como hombre y como Jefe de Estado.

En cualquier caso, el resultado del viaje de don Juan Carlos y doña Sofía a Estados Unidos está meridianamente claro: Washington apoya fervientemente la vía española a la democracia, quiere su próximo ingreso en la Comunidad Económica y en la Alianza Atlántica y desea el progreso social de los españoles.

Naturalmente, sin olvidar sus propios intereses, porque los norteamericanos no han ocultado en ningún momento su escaso entusiasmo por el comunismo, en particular por sus logros económicos como sistema.

(Continúa en sexta página)

WASHINGTON. — SS. MM. los Reyes, don Juan Carlos y doña Sofía aparecen junto al escultor español Aurelio Teno junto al monumento obra de este último y que representa a don Quijote, regalo de España a los Estados Unidos con motivo del Bicentenario. El monumento ha sido colocado en el Kennedy Center de Washington.

Treinta heridos en diversos incidentes

Tensiones y violencias electorales en ITALIA

Son protagonizados por grupos de extremistas de derechas y de izquierdas

Roma, 5. (Efe). — Treinta heridos y once detenidos es el balance de una nueva tanda de graves incidentes de violencia política registrados en las últimas doce horas en Italia, donde se agudizan las tensiones ante los comicios políticos del 20 de junio.

Roma y Pozzuoli, en los suburbios de Nápoles, han sido los principales escenarios de un nuevo viernes violento, apenas transcurridos solo 8 días desde los trágicos incidentes de Sezze Romano, donde un grupo de neofascistas mató a un joven e hirió gravemente a otro.

Resultaron heridas cinco personas por armas de fuego, de las cuales tres con pronóstico reservado y todos ellos extremistas de derecha, anoche en pleno centro de Roma, en violentísimos choques entre unos dos centenares de extraparlamentarios de izquierda y neofascistas.

A raíz de la suspensión de un mitin del candidato neofascista Michele Marchio, a causa de un fuerte temporal de lluvia, los dos grupos rivales llegaron a las manos tras una serie de recíprocos insultos. Las versiones sobre la responsabilidad de los incidentes son tres —las de las dos partes y una tercera de la policía— sin ningún punto aparente de coincidencia. Lo cierto es que, durante los choques, se hicieron disparos con pistolas, probablemente por extremistas de izquierda y cinco personas resultaron alcanzadas por las balas.

Parece haber una cierta coincidencia en que las fuerzas del orden, estacionadas en los alrededores, no intervinieron para evitar los incidentes, sino cuando ya se habían producido los hechos más graves, entre los que se encuentra la devastación de una tienda de campaña que un grupo de parados había instalado, por protesta ante el "altar de la patria".

Las declaraciones de los dos grupos extremistas se echan recíprocamente las culpas y denuncian la actitud pasiva de la policía.

Mientras tanto, en Pozzuoli, hasta primeras horas de la madrugada no

(Continúa en tercera página)

Pesimismo sobre la PESETA

Madrid, 5. (Cifra). — Los datos referentes a la cotización a plazo de la peseta indican que el descuento con que se cotiza nuestra moneda respecto al dólar a uno, tres y seis meses, se va alargando peligrosamente desde la última devaluación, descuento que en estos momentos sólo es superado por la lira italiana según el Boletín Coyuntura Financiera del grupo Rumasa.

Este descuento —agrega el boletín— supone una desconfianza en la cotización de la peseta, que se hace más ostensible en el mercado de Zurich, cosa lógica dada la mayor libertad de cotización existente en este mercado.

Si la tasa de inflación no se reduce en un futuro próximo, hecho poco probable, la peseta continuará experimentando tensiones a la baja, a menos que puedan arbitrarse soluciones inmediatas a través del mercado internacional de capitales, señala finalmente el boletín financiero.

Como miembro de pleno derecho

España podría ingresar en el Mercado Común el 31 de diciembre de 1981

La adaptación del acuerdo de 1970, en el segundo semestre de este año

Bruselas, 5. (Efe). — España y la Comunidad Económica Europea podrían firmar la adaptación del acuerdo comercial de 1970, ampliado a los nueve miembros, en el segundo semestre del año y regularizar así sus relaciones mutuas durante cinco años, con el C. E. E. comenzando la cuenta el primero de enero de 1977, y terminándola el 31 de diciembre de 1981, fecha en la que, teóricamente debería realizarse el ingreso de España en el Mercado Común como miembro de pleno derecho comenzando entonces el periodo quinquenal de adaptación que el Mercado Común concedió a Inglaterra, Irlanda y Dinamarca en 1973.

A partir del 31 de diciembre de 1981, se comenzaría a contar el periodo de adaptación de cinco años, que conduciría en 1968 a la desaparición de todos los obstáculos aduaneros o de otra clase entre España y la Comunidad, y a la aplicación íntegra de la tarifa exterior común del Mercado Común —la T. E. C.— en nuestro país frente a la importación de cualquier artículo procedente de terceros. Todos los obstáculos al comercio existentes, fuese cual fuese su naturaleza, antes de dicha fecha,

(Continúa en quinta página)

No aceptan las órdenes sirias

Izquierdistas libaneses y palestinos, dispuestos a luchar

La URSS ha incrementado su flota en el Mediterráneo

Beirut, 5. (Efe). — Las tropas sirias en El Líbano tienen ante sí un nuevo enemigo potencial: la alianza entre izquierdistas y palestinos que han jurado luchar, antes que someterse a los dictados de Damasco.

Ambos bandos se encuentran en estos momentos ante una situación límite que podría sumergir al Líbano en un nuevo baño de sangre o, por el contrario, facilitar el camino de la reconciliación entre sirios y palestinos.

La agencia palestina de información "Wafa", dijo anoche que la confrontación con Siria había alcanzado "un punto explosivo".

Las fuerzas sirias que cruzaron la frontera libanesa a principios de esta semana, han ocupado la mayor parte del valle de Bekkaa en la región oriental, pero se han detenido en las estribaciones orientales de los montes de El Líbano.

No se sabe si los sirios optarán por la detención definitiva del avance hacia la capital libanesa, por la retirada, o si, por el contrario, proseguirán su marcha con el riesgo de encontrarse con la resistencia de las milicias izquierdistas y los comandos palestinos unidos para la defensa del país.

Militarmente Beirut tuvo ayer un día tranquilo. Quince personas resultaron muertas y 45 heridas por disparos en la ciudad y sus alrededores.

(Continúa en octava página)

FOTO DOCUMENTO

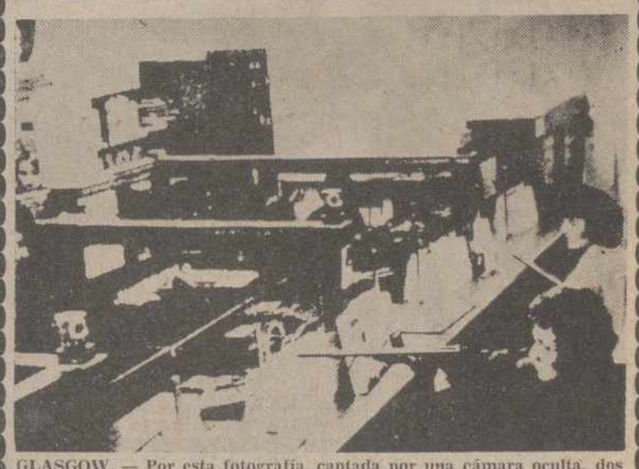

GLASGOW. — Por esta fotografía, captada por una cámara oculta, dos jóvenes quedaron privados de libertad. Esta es una de las secuencias del documento tomado por dicha cámara del robo a un banco de Glasgow y que han sido puesta disposición del Tribunal Supremo de Glasgow, ayer. En el documento gráfico aparecen Gerald Kerr y Peter Coucherty, ambos de 16 años, en pleno acto delictivo. El botín fueron cinco mil dólares. Los dos jóvenes y su cómplice fueron detenidos y confiscadas sus armas. — (Telefoto Cifra Gráfica)

Lotería Nacional

25 MILLONES para el número 68.267

En el Sorteo Extraordinario de la Cruz Roja

(lista completa de premios en SEXTA PAGINA)

Dura semana para el Gobierno inglés

La oposición pide elecciones generales

Londres, 5. (Por Ramón Luis Acuña, de «Efe»).

El Gobierno de James Callagham se enfrenta a partir del lunes con la semana más dura de su corta vida de dos meses ante una libra debilísima y una oposición parlamentaria que le acusa de inacción y pide elecciones generales.

Tras una entrevista con el canciller del tesoro para la que hubo de interrumpir sus vacaciones, el primer ministro no parece no obstante dispuesto a tomar medidas especiales con respecto a la divisa británica y está determinado a seguir con sus controvertidas leyes nacionalizadoras en la Cámara de los Comunes.

Y ello aunque la oposición del Ga-

(Continúa en quinta página)

1.ª Asamblea Provincial de la Unión del Pueblo Español (U. D. P. E.)

Domingo 6 de junio. ACTOS PROGRAMADOS

A las 11, constitución de la Asamblea y elección de la Junta Directiva Provincial

A las 12'30, Clausura de la Asamblea con intervención de don Javier Carvajal Ferrer, Presidente coordinador de la UDPE, quien disertará sobre

«EL MOMENTO POLITICO ESPAÑOL»

El acto es público.

Lugar: Teatro Principal de Palencia

M.C.D.2022

PALENCIA AL DIA

Deportes en la "feria chica"

Para este tercer día de festejos de la «feria chica», los deportivos han sido los que, preferentemente, han ocupado el programa.

Hubo una serie de ellos en el Pabellón Municipal de Deportes (balonvolea y balonmano), concentración motociclista en la Plaza Mayor, torneo de rugby en el Campo de la Juventud y carrera ciclista «Trofeo de Ferias».

El culto al músculo, pues, fue como la nota dominante de esta fecha feriada, que tuvo otras especiales celebraciones; una que podríamos calificar de recreativo-profesional (la gymkana de tractoristas, en Los Jardinillos, con participación de conductores de diferentes pueblos de nuestra provincia); y otra de rememoración automovilística (con el III Rallye de Coches Antiguos Madrid-Palencia, que participaron en la marcha de la «Ruta del Románico»).

Destreza en el oficio, por una parte, y mirada retrospectiva al automovilismo principio de siglo, por otra, pusieron la otra leve estampa espectacular en el programa de festejos del penúltimo día de la «feria chica», que, acaso para disminuirla más, está transcurriendo en un ambiente nublado y frío, pues el tiempo ha sufrido un cambio notable en estas últimas fechas, en las que del calor veraniego aplanante, hemos pasado al desapacible de marzo. Y es que, por estas latitudes, con casi 800 metros de cota mesetaria general, lo mismo nos achicharramos, cuando hace sol, que damos diente con diente, cuando sopla, como en esta ocasión, el más leve aire.

Los nuevos precios de pan, acordados por nuestra primera autoridad para el próximo lunes día 7, y solamente aplicables para la provincia, han sido recibidos con tanta frialdad como el tiempo, cierto es decirlo. Habían circulado rumores, nacidos de la capital de España, de que «el reajuste» sería alrededor de un quince por ciento de baja mínima, compensando, así, en parte, la enorme subida últimamente experimentada por este artículo de primera necesidad. Y siendo la baja solo alrededor de un nueve por ciento, quiere decirse que no se ha acusado con gran beneplácito. Y como, por otra parte, la capital (y los sufridos vecinos, de economías más modestas muchos de ellos) no recibirá esta «dulcificación» de precios, pues no es raro suponer que el gozo se les fue al pozo.

Federación Católica Palentina de Padres de Familia y Alumnos

Don Luis Coronel de Palma pronunció una interesante disertación sobre "El derecho de elección de centro educativo"

Don Luis Calderón de Palma, en un momento de su disertación, y un aspecto de la sala durante el acto (Fotos LUIS)

Se celebró el viernes, a las ocho de la tarde, en el salón de actos de los PP. Dominicos, el organizado por la Federación Católica Palentina de Padres de Familia y Padres de Alumnos, en el que intervino, como disertante, don Luis Coronel de Palma, presidente de la Confederación Nacional de dicha institución, que trató en su exposición el tema «La Confederación Católica Nacional de Padres de Familia y Padres de Alumnos, ante el derecho de elección del centro educativo, en el momento actual de nuestra Patria».

El acto fue presidido por el disertante, al que acompañaban don Fernando de Gortázar y Landecho, vicepresidente de dicha Confederación; don Angel Sancho, Vicario de Enseñanza y consiliario de la Federación de Palencia y don Jerónimo Centeno y don Juan María Gutiérrez, presidente y secretario, respectivamente, de la Federación Palentina. Numeroso público asistió al acto.

Hizo la presentación del conferenciante, el señor Gutiérrez, destacando su personalidad reconocida y su gran labor al frente de la Confederación.

La intervención del señor Coronel de Palma, fue brillantísima con un estudio y enfoque a fondo de la problemática del asunto tratado y el planteamiento y posición justa de la Confederación Nacional ante el mismo.

«Nos encontramos —dijo— en un momento especialmente delicado para nuestra Patria. Parece que se ha cerrado un largo paréntesis de la historia nacional y de que vuelven a reaparecer entre nosotros los problemas que estaban planteados por los años 1931-36.

El problema escolar es uno de estos problemas, aunque en los momentos actuales el ataque a la libertad escolar y a la enseñanza confesional se presente más sutil, pero no menos peligrosamente.

La Confederación Católica Nacional de Padres de Familia y Padres de Alumnos, que surgió a la vida pública hace más de ocho lustros, para defender el derecho de los padres católicos a la educación y a la enseñanza religiosa de sus hijos, no podía ni debía, en estos momentos, guardar silencio. El derecho de los padres a la elección del centro educacional para sus hijos, es un derecho fundamental reconocido por la conciencia jurídica universal, por declaraciones y pactos internacionales y por la legislación positiva del Estado español».

El conferenciante hizo un breve recorrido histórico en Francia, Alemania y en España, sobre los ataques a la escuela confesional. Analizó seguidamente los problemas planteados a los centros educativos no estatales y a los padres de familia, al aplicarse la Ley General de Educación, llegando a la conclusión de que el Estado no dispone, de momento, de recursos suficientes para la implantación, en todos los centros educativos, y en los niveles obligatorios de enseñanza, del principio de la gratuidad.

Se planteó la cuestión de la discriminación injusta que supondría para los padres de familia que, en uso de su derecho, llevasen a sus hijos a centros educativos no estatales, si tuviese que correr a sus expensas, en todo o en parte, la financiación del coste de la enseñanza. «La «socialización» y «democratización» de la enseñanza —dijo— que son metas positivas de los nuevos tiempos, no son, ni deben ser, incompatibles con el reconocimiento efectivo de los padres a la elección del centro escolar».

En relación con la escuela confesional, recordó textos del magisterio de la Iglesia, del Concilio y de después del Concilio, que consideran a la escuela como un instrumento indispensable de educación en la fe y como complemento de la educación familiar.

Analizó las críticas actuales, de dentro y de fuera de la Iglesia, contra la escuela católica. Resaltó la importancia que tiene la escuela confesional para la difusión de la cultura católica. Consideró la acusación de «clasismo» que se hace a la escuela confesional, afirmando que muchos padres de clases económicamente modestas han hecho y hacen grandes esfuerzos para costear la educación católica de sus hijos. Subrayó la importancia del educador y la falta de reconocimiento de la sociedad hacia esa función, tanto en lo que se refiere a remuneración, como a consideraciones sociales.

Y terminó su disertación haciendo un fuerte llamamiento a la conciencia católica del país para el mantenimiento de la cultura católica, en los niveles educativos y en los ámbitos académicos culturales, frente al indiferentismo y pasividad derivados, en parte, de un falso concepto de la libertad religiosa. «La fe y la cultura —determinó— inspirada en su Mensaje, siempre con respeto a la libertad religiosa, han sido y deben seguir siendo uno de los grandes soportes de la vida nacional».

La interesante y honda disertación, fue seguida con mucha atención y el señor Coronel de Palma fue muy aplaudido.

Por la noche, la directiva de la Federación Palentina, invitó al señor Coronel de Palma y acompañantes, a un banquete íntimo, en el «Jorge Manrique», acompañándole varios directivos palentinos.

Al final, ofreció el agasajo el señor Gutiérrez, con palabras de agradecimiento por su intervención en Palencia del señor Coronel de Palma; significando, también, que se había invitado a este acto, especialmente, a don Carlos Gusano Herrero, director de la Caja de Ahorros y Monte de Piedad de Palencia como una atención de la Federación a aquél, por el interés y esfuerzo hecho por la entidad que dirige para el establecimiento y sostenimiento, en Palencia, del Centro Regional de la Universidad a distancia, tan beneficioso para muchos estudiantes palentinos.

Este acto, transcurrió en un ambiente muy cordial.

LETRAS DE LUTO

Se cumple el primer aniversario del fallecimiento de don Mariano Ramos Tejedor, ocurrido el día 7 de junio de 1975, a la avanzada edad de 92 años.

Perdura el recuerdo del finado en la memoria de los que le conocieron y supieron de su laboriosidad, trato afable y sencillo y hombría de bien, que tantos aprecios le granjearon en vida.

En esta triste fecha renovamos nuestro pésame a su apenada hija Alejandra Ramos; hijo político, nietos, nietos políticos, bisnietos, hermanos políticos y demás familia.

—Confortado con los Santos Sacramentos, ha entregado su alma a Dios, en Palencia, don Ventura Zarzosa Martín.

Destacó el finado por su iniciativa personal y competencia profesional, que puso de relieve en sus actividades; siendo proverbiales asimismo en él el carácter afable y abierto, trato sencillo y caballerosa conducta, que le hicieron merecer el aprecio de cuantos le trataron, habiendo sido muy sentida su muerte

Testimoniamos nuestra condolencia a su afligida esposa, doña María Rosario Vielva Otorel; hijos María del Carmen, María Rosario, Luis Ventura e Isidoro; hijos políticos, hermanos, nietas, sobrinos, primos y demás parientes.

DR. ANTONIO MARIA MATEO
Hipertensión — Arterioesclerosis — Varices
Especialista por la Universidad de Milán
Calle Gamazo, 1-9.º Petición hora: Telf. 22 22 50
VALLADOLID

Mucha animación en la gran gymkana de tractoristas

En el recinto de la antigua estación del Ferrocarril Secundario

La gymkana de tractoristas anunciada para la mañana del sábado de la Feria de Pentecostés, ha comenzado poco después de las diez de la mañana.

Los tractoristas participantes se concentraron dentro del recinto de la antigua estación de los Ferrocarriles Secundarios de Castilla, cuyos terrenos, decididamente explanados, han constituido un magnífico circuito para esta prueba que ya ya tomando en nuestra ciudad su rango y su importancia.

La Comisión organizadora, presidida por el teniente de alcalde presidente de la Comisión de Fomento, don Luis Delgado Delgado, dio las instrucciones precisas, por las que había de regirse la prueba. Inmediatamente se inició la competición.

Numeroso público se hallaba congregado, para presenciar la gymkana.

Participaron 40 tractores, de la capital y de diversas localidades de la provincia.

Terminadas las pruebas el jurado calificador se reunió para llevar a cabo las puntuaciones y determinar el fallo.

Por último, a la una de la tarde, dentro del recinto de la Exposición de Maquinaria Agrícola, se procedió a la entrega de premios y trofeos a los ganadores. Presidió el teniente de alcalde, don Luis Delgado, titular de la Comisión Informativa de Fomento, del Ayuntamiento; le acompañaban concejales de dicha Comisión Municipal y los miembros del jurado calificador.

En nuestra próxima información daremos el fallo completo del jurado calificador.

La familia Dios Antolín, agradece por este conducto, en la imposibilidad de hacerlo personalmente, las muestras de aprecio y condolencia recibidas de sus amistades, con motivo del fallecimiento de doña Sergia Antolín Atienza, (q. e. p. d), ocurrido recientemente en Palencia. Dios se lo pague.

Cartelera

TEATRO PRINCIPAL
Temporada Teatral de Ferias
Hoy: 8 y 11 noche. Compañía de María Luisa Merlo Carlos Larrañaga, con la divertida comedia:
«PATO A LA NARANJA»
Despedida de la Compañía

CINE REY D. SANCHO
Hoy: 5-8 y 10,45 noche
A las 12 de la mañana: Sesión infantil
«EL GATO SILVESTRE»
A las 5-8 y 10,45 noche
«LA OTRA ALCOBA»

CINE ORTEGA
5-8 y 10,45. Mayores 18 años
Conchita Velasco y Manolo Escobar, en:
«JUICIO DE FALDAS»
Un film emocionante, divertido y lleno de gracia

CINE AVENIDA
A las 8,30 y 11,15. Mayores 18 años
Adriana Nervo, en:
«¡DESTAPADISIMA!»
Como primer actor y director: Luis Calderón, y Enmanuele Viky Garbo, etc.

CINE PROYECCIONES
Desde las 3'45 18 años
«UN VIUDO A LA ITALIANA»
y
«SOLO ANTE EL STREAKING»

CINE CASTILLA
Domingo
Desde las 3,30. Todos públicos
«A FUERZA DE GOLPES»
y
«EL CIRCUITO DE LA MUERTE»

CINE CLUB "CALLE MAYOR"
Lunes 7
Un film de Víctor ERICE
«EL ESPIRITU DE LA COLMENA»
Sesión: 7,45

CALIFICACION MORAL:

"Pato a la naranja", (s. c.); "La otra alcoba", (4); "El gato silvestre", (s. c.); "Juicio de faldas", (3); "Destapadísima", (s. c.); "Un viudo a la italiana", (4); "Solo ante el streagin", (3); "A fuerza de golpes", (2); "El circuito de la muerte", (s. c.); "El espíritu de la colmena", (3).

CUPON
VACACIONES GRATIS CON DIARIO-DIA
CADA DOS DE ESTOS CUPONES SON CANJEABLES POR UN NUMERO PARA EL SORTEO MENSUAL DEL VIAJE A BENIDORM, PARA DOS PERSONAS, CON TODOS LOS GASTOS INCLUIDOS.
¡A BENIDORM, CON DIARIO-DIA!

En el Gobierno Civil

Reunión Palencia-Fasa

Reanudación de los contactos interrumpidos hace unos año

En el Gobierno Civil se ha celebrado esta mañana la reunión, que ya anunciara el ministro de Industria en la "rueda de Prensa" mantenida con los medios informativos el jueves último, de cara a la actuación palentina ante el expediente de la factoría de FASA-RENAULT en Villamuriel de Cerrato.

A la reunión, que ha estado presidida por el gobernador civil, Sr. Rabanera y Ortiz de Zúñiga, han asistido otras personalidades palentinas, así como técnicos y ejecutivos de la empresa automovilística y de los distintos Departamentos y Organismos de Palencia, implicados en este problema.

A grandes rasgos diremos que la reunión ha venido a ser algo así como la reanudación de los contactos FASA-Palencia, interrumpidos hace un par de años por razones ajenas a todos. Reanudar aquellos contactos recordando los compromisos y ofrecimientos que entonces Palencia hiciera; que lógicamente han de ser mantenidos y, claro está, cumplidos.

Este tipo de reuniones han de ser ahora, a nivel de autoridades y técnicos, muy frecuentes; reuniones de trabajo, que se englobarán en un contexto de absoluta normalidad, gestora y que, en consecuencia, perderán carácter de noticia. Lo importante de esta reunión de hoy, por lo tanto, está en la reanudación de una situación, que quedó en suspenso hace unos años. En aquellos momentos se hablaba, —recordémoslo— preferentemente de abastecimientos de agua, tanto con fines potables, como industriales, a la futura factoría y, sobre todo, del acceso a la zona de ubicación de FASA-RENAULT por la carretera de Soto de Cerrato; según nuestras noticias, este segundo capítulo-promesa es el que más ha acaparado la atención de las personalidades reunidas esta mañana en el Gobierno Civil. Importa mucho coordinar las acciones en un frente común, para que los problemas no se multipliquen innecesariamente.

Siempre se dijo, —y no era una frase más o menos afortunada— que la decisión de FASA-RENAULT entrañaba un reto para Palencia y ha llegado el momento de encontrar la manera de responder con acierto, conjugando y armonizando intereses.

Ante el día de la Acción Católica

La Iglesia en España ha hecho coincidir, desde hace años, la festividad de Pentecostés con el día de la Acción Católica. ¿Será coincidencia fortuita? ¿O será más bien que la Iglesia, ante las preguntas y desafíos del mundo, encuentra, a impulsos del Espíritu, un instrumento valioso en la Acción Católica para dar una respuesta y perfilar una tarea?

Aun quienes dicen haber pasado ya el momento de la Acción Católica, le reconocen valiosos servicios a la Iglesia. No sólo hizo salir de la pasividad receptiva a muchos fieles, sino que contribuyó a que se descubrieran, de manera vivencial, necesidades y capacidades insospechadas, que hicieron concebir de manera más evangélica y vital la Iglesia misma.

Pero no son los recuerdos del pasado los que en definitiva nos pueden llevar a la reflexión de hoy y del futuro. Los desafíos del mundo no han terminado y el quehacer de la Acción Católica tampoco. Frente al intento sordo y peligroso de organizar la vida al margen de los planteamientos de la Iglesia tan frecuente hoy, la Acción Católica está llamada a decir una palabra y a dar un testimonio. Los obispos de la Comisión Episcopal de Apostolado Seglar acaban de decir en una exhortación con motivo de esta jornada: "Entre las formas comunitarias de vida cristiana y de acción evangelizadora hay que contar a los diversos movimientos de la Acción Católica. Esta fórmula de acción evangelizadora de la Iglesia sigue siendo actual. La Acción Católica, renovada según las orientaciones propuestas por el Episcopado, está llamada a ser hoy una escuela de fraternidad evangélica, una experiencia concreta de educación en la vida de fe, una exigencia permanente de justicia social".

Ante la Acción Católica constatamos hoy posturas diversas y aún opuestas. Algunos la siguen viendo como si no hubiera dado pasos desde años atrás. Otros sienten añoranza por sus momentos florecientes. Muchos sienten plena indiferencia. No pocos la siguen considerando como valiosa y capaz de asimilar la nueva problemática y de crear cauces e instrumentos adecuados. Entre estos últimos, hay que incluir como opinión —y quizá algo más— autorizada la de nuestros obispos. Eliminemos las discusiones que paralizan y pongamos algo más de nuestra parte para que esta forma privilegiada de participar en la tarea evangelizadora de la Iglesia responda a lo que de ella se espera en el presente proceso de cambio social y eclesial de nuestro país. El impulso del Espíritu, que nunca faltará, y la aportación de los hombres, que puede ser más generosa, darán frutos insospechados para bien de la Iglesia y del mundo.

El Delegado Diocesano de MCS

DIARIO DE AVISOS

FARMACIAS DE GUARDIA

Domingo, 6: Doña Elia Aguado (Cardenal Almaraz 25) y doña María del Carmen Sotorrio (Av. Modesto Lafuente, 10).

Lunes, 7. — Don Isidoro de Fuentes (San Juan de Dios, 1) y don Isidoro Massa (Hnos. López Francos, 3).

CUPON PRO CIEGOS

En el sorteo celebrado el día 15 de junio, ha resultado premiado con 2.500 pesetas el número 127 y con 250, todos los números terminados en 27.

La "Feria Chica"

Festejos para hoy domingo

DOMINGO, DIA 6:

A las 10 horas. Salida del III Rallye de Coches Antiguos. Recorrido: Palencia, Paredes de Monte, Santa Cecilia, Ampudia, Torremormojón, Villamartín, Villoldo, Villasirga, Frómista, Monzón, Palencia. Hora de llegada a las 19,30. Plaza Mayor. **A las 10 horas.** «Subida al Monte El Viejo». Campeonato de Castilla de Automovilismo. **A las 10,30 horas.** Dianas a cargo de la Banda de Música. **A las 12 horas.** Concurso de «Perros de Muestra», en el Prado de Valderrobledo, participan perros de Bilbao, Vitoria y Palencia. (Salida de autobuses «Puente Mayor», a las 11,30 horas). **A las 12 horas.** Final del torneo de rugby en el Campo de la Juventud. A las 12,30 horas. En el Pabellón Municipal de Deportes «Gimkana Rítmica Deportiva» por la Escuela de Deportes de Valladolid. **A las 19,30 horas.** En el Pabellón Municipal de Deportes, concierto extraordinario de Música Española, por la Banda Municipal de Música. **A las 23 horas.** En el Auditorium del Salón, actuación del conjunto palentino «Los Yodis». **A la 1 de la madrugada.** Quema de una gran traca que pondrán fin a la feria.

¡¡Atención niños!!
Un gran espectáculo para vosotros en estas Fiestas

DOMINGO, a las 12 de la mañana
CINE REY DON SANCHO

Dietario

DOMINGO, 6 JUNIO 1976

De Pentecostés

SANTORAL. — Santos: Norberto, Claudio, Juan, Justo, Vicente, Eustorgio, obispos; Hilarión el joven, Alejandro, confesores; Felipe, doctor; Artemio, Cándida y Paulina, Bonifacio, mártires.

(Misa: De Pentecostés. — Solemnidad).

REFRAN: La lluvia en primero de junio, vale más que carro, par y yugo.

EFEMERIDES. — 1599: Nace Velázquez. — 1606: Nace Corneille. — 1640: Muere el almirante Aquendo. —1654: Abdica Cristina de Suecia.— 1799: Nace Pushkine. — 1808: Proclamación de José Bonaparte como rey de España. — 1861: Muere Cavoux. — 1944: Desembarco en Normandía.

M.C.D.2022

D. Federico Muñoz Durán hablará el martes día 8 en Palencia sobre el PLAN TIERRA DE CAMPOS

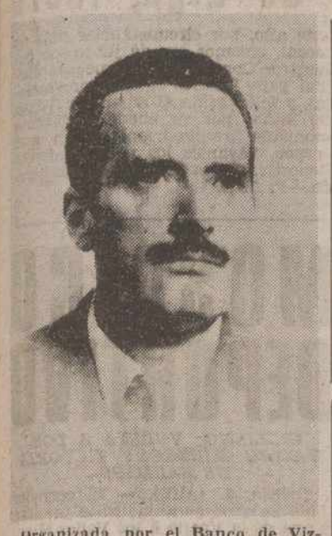

Organizada por el Banco de Vizcaya, con motivo de su establecimiento en Palencia, el próximo martes día 8, a las 19,30 horas, tendrá lugar en la Casa de Cultura, de nuestra ciudad, calle Onésimo Redondo, sin número, una conferencia sobre el interesante tema «EL PLAN TIERRA DE CAMPOS EN EL MARCO DE UN DESARROLLO REGIONAL NO REALIZADO EN LOS PLANES ESPAÑOLES DE DESARROLLO. UNA ESPERANZA FRUSTRADA».

Intervendrá como ponente don Federico Muñoz Durán, gran conocedor del tema en cuestión por la vinculación que ha tenido con el mismo a través de sus sucesivos cargos.

Federico Muñoz Durán, es doctor ingeniero agrónomo. Su primera dedicación profesional tuvo lugar dentro del Servicio de Concentración Parcelaria. De 1965 a 1969 actuó como gerente del Plan Tierra de Campos, cargo en el que cesó al ser nombrado director general de Colonización y Ordenación Rural. En 1971 fue nombrado director general del IRYDA, organismo que promovió desde su anterior Dirección General.

Actualmente, en cuanto a su actividad pública, es miembro del Consejo Superior Agrario y en la actividad privada es director de la Asociación de Productividad Agraria A.S.P.A.

Está en posesión de la Encomienda Sencilla de la Orden del Mérito Civil; de las Encomiendas Sencillas de Número y de la Gran Cruz de la Orden del Mérito Agrícola.

La inexistencia de un desarrollo regional y la consideración del Plan Tierra de Campos como una esperanza frustrada, son dos afirmaciones contenidas en el propio título de la conferencia que revelan en gran medida el alto interés que su contenido tiene para Palencia.

Además de un análisis comparativo regional, el ponente hará en su exposición un comentario sobre las líneas maestras del Decreto de medidas para el desarrollo de Tierra de Campos y dará también su opinión sobre las condiciones indispensables para llevar a cabo un verdadero desarrollo regional.

Con la organización de esta conferencia, el Banco de Vizcaya ha querido ofrecer la oportunidad de escuchar a una gran autoridad sobre un tema de tan palpitante actualidad e interés general para Palencia como es el de Tierra de Campos. Suponemos que la Sala de Cultura acogerá el próximo martes en su Salón de Actos a numeroso público interesado en el tema.

CENTRAL DE AHORROS, S.A.

PRIMERA ENTIDAD ESPAÑOLA DE CAPITALIZACION Y PRESTAMO PARA LA ADQUISICION DEL HOGAR

Avenida José Antonio, 70. MADRID - 13

Títulos amortizables en el sorteo del mes de mayo de 1976

Y - 310, L - 155, V - 807, K - 815, T - 771, S - 735, Q - 946, Q - 184, U - 185, LL - 056

GARANTICE LA FORMACION DE UN CAPITAL Y PRUEBE FORTUNA DIEZ VECES MENSUALES

SOLICITE INFORMACION PRESTAMO

Consúltenos personalmente o envíe este cupón a CENTRAL DE AHORROS. Servicio Préstamos.

DELEGACIONES EN:

VALLADOLID: Santiago, 2, tercero. Teléfono 22 39 20.

PALENCIA: Mayor, 166, cuarto.

Nombre y apellidos ...

Domicilio ...

Localidad ...

Provincia ... Teléfono ...

Tensiones y violencias electorales en ITALIA

(Viene de primera página)

se restableció la calma. Después de los desórdenes registrados anoche, cuando unos trescientos jóvenes de la ultra izquierda intentaron impedir un mitin del Secretario General de la "Cisnal" (Sindicato Derechista) Gianni Roberti.

Tras casi hora y media de choques en el centro de esta localidad, se inició el mitin del candidato ultraderechista, pero los incidentes se reprodujeron poco después, con encuentros esporádicos. También en esta ocasión se hicieron disparos con pistolas. Dos personas, que se encontraban en un balcón, fueron alcanzadas por las balas. Pero el número de heridos fué de 25, entre ellos diez agentes de policía. Las fuerzas del orden arrestaron a 20 personas, de las cuales doce permanecen encarceladas y serán diferidas a los tribunales por violencia, resistencia a la fuerza pública, lesiones y alteración de una reunión pública.

OTROS SUCESOS

Aunque de menos entidad, otros sucesos de violencia política se registraron en diversos puntos de Italia. En Roma, esta madrugada se produjo un atentado contra un cuartel de carabineros, con daños materiales leves.

Dos artefactos fueron lanzados por desconocidos contra la sede del "Movimiento Social Italiano" (extrema derecha), en Milán, mientras que una bomba hacía explosión poco después en el domicilio de un líder regional lombardo del mismo partido.

En la costa adriática en Rimini, unos desconocidos a bordo de un automóvil, protagonizaron un tiroteo contra domicilios de personajes políticos de izquierda, pero sin víctimas.

La actuación de la violencia política es condenada, aunque desde puntos de vista opuestos, por la mayoría de los partidos. El "Movimiento Social Italiano" ha denunciado a los responsables de las fuerzas del orden de complicidad en relación con los incidentes de Roma y hablan de un "complot de régimen para sustraer votos a la derecha en favor de la democracia cristiana".

La democracia cristiana califica de dramática la situación que considera como "un grave ataque contra la democracia, en lugar de la confrontación civil que debe caracterizar esta difícil víspera electoral". Para el partido de mayoría, Italia afronta "una verdadera estrategia de provocación, desencadenada indiferente y recíprocamente por fasistas y ultraizquierda".

El partido comunista condena hoy, en "L'Unita" los "turbios episodios de provocación y violencia" mientras que acusa a las fuerzas del orden y al Gobierno de "no mostrar la voluntad ni la capacidad de actuar para que la situación no degenere". Los socialistas consideran que se ha instaurado en el país "una larga cadena de provocación".

GOBIERNO MILITAR

EJERCICIOS DE TIRO AL BLANCO

Durante los días 8, 9 y 10 del presente mes de junio, desde las nueve a las catorce horas, en el paraje denominado "La Miranda", del término municipal de Palencia, efectuarán ejercicios de tiro con fuego real las Fuerzas de Policía Armada de esta capital, quedando prohibido merodear por dicha zona, en evitación de posibles accidentes.

Palencia, 5 de junio de 1976. — **El Coronel Gobernador Militar.**

Los alimentos estropeados: Un asesino en su hogar

◆ Pueden acabar con una persona en pocas horas
◆ Los niños y las personas de edad, los más afectados
◆ La limpieza es el mejor arma contra la intoxicación

Hay algo que abate a varios millones de personas cada año, según las estadísticas de la Organización Mundial de la Salud. El envenenamiento por alimentos en malas condiciones está aumentando hasta el punto de que se aproxima al resfriado común como causa de enfermedades.

Puede aumentar especialmente en ciertos períodos del año. El verano suele ser el tiempo más habitual, pero los alimentos en mal estado pueden afectar también en mitad del invierno con la misma fuerza que el más caluroso día de verano. Y es algo que sobreviene bajo las formas más sorprendentes. Usualmente, ataca bajo la forma de una extrema incomodidad en su estómago y alrededor de él.

Pero recientes investigaciones han descubierto que los alimentos en mal estado pueden producir también síntomas en el aparato respirtaorio semejantes a los de un resfriado, una gripe, o incluso algo peor.

No hace mucho, una familia de Londres tuvo que acudir a toda prisa a un hospital después de haber comido un plato casero de pescado. Los padres presentaban doble visión y náuseas, así como dificultades respiratorias. A los dos niños les lacrimeaban los ojos, tenían paso inseguro y flojedad.

Gracias a los esfuerzos del personal del hospital pudieron recuperarse. Fueron afortunados. Muchas víctimas del botulismo —una de las formas que toma el envenenamiento por alimentos estropeados— mueren. El botulismo es causado por la toxina segregada por una bacteria, la Clostridium Botulinum. Si se halla en un alimento que no ha sido cocinado a suficiente temperatura como para destruirla y este alimento es enlatado o conservarlo al vacío, las esporas se multiplican y producen su veneno letal para el sistema nervioso.

OLLA A PRESION

Si la víctima es llevada al hospital cuando aparecen los primeros signos —usualmente, aparecen en primer lugar fallos en la visión— tiene alguna posibilidad de sobrevivir. La mejor protección consiste en tener las mayores precauciones con los alimentos, con cualquier clase de alimentos. Si usted tiene conservas caseras, cocinar los alimentos en una olla a presión matará los gérmenes.

Cuando usted oye hablar de personas que han debido ser llevadas al hospital después de una fiesta o comida de bodas, lo más seguro es que sufran un envenenamiento por estafilococos. Como el veneno que produce el botulismo, la bacteria estafilocoquica produce una toxina, pero ésta acusa náuseas, vómitos, calambres, diarreas y, a veces, dolor de cabeza y fiebre.

La toxina es un veneno de acción rápida que ataca en el plazo de dos o tres horas, pero las muertes son raras. Usted puede sentirse muy mal durante un día o dos ,nada más.

Los estafilococos son abundantísimos y obicuos gérmenes, causantes, normalmente, de las enfermedades de la piel. Los encargados de manipular alimentos que tengan infecciones en las manos, o hayan tocado algún objeto contaminado, pueden ser los causantes de la existencia de estafilococos en los alimentos.

La refrigeración, que impide el crecimiento de estafilococos en los alimentos, es algo esencial en cualquier época del año. Y es algo especialmente importante en ciertos alimentos, que son el mejor caldo de cultivo para estos gérmenes: leche, huevos, carne, pollos, peces, mariscos, ensalada de patatas, natillas... todas las sobras deben ser refrigeradas inmediatamente, por muy recientes que sean.

POLLOS

La práctica tan común de congelar los alimentos es una invitación a una forma especial de envenenamiento llamado perfringente. Los síntomas aparecen de ocho a veintidós horas después de haber comido. Se sienten agudos dolores de estómago y diarrea. El tiempo de recuperación es de unas 24 horas.

El envenenamiento tipo salmonella solía ser una curiosidad, pero ahora se ha convertido en un problema a escala mundial: el envenenamiento por alimentos en mal estado. Los gérmenes de la salmonella se presentan frecuentemente en los animales, especialmente en los pollos. Pueden llegarnos, por tanto, a través de un pollo contaminado, o de otros alimentos animales. Cuando un ave infectada entra en una moderna factoría, otros pollos que están siendo preparados y los mismos obreros, pueden ser contaminados. Entonces, la amplia distribución de los alimentos puede hacer posible, mediante los modernos sistemas de comercialización, que la infección se extienda hasta muy lejos.

¡Cuidado con los alimentos! (Foto Europa Press)

Los alimentos que llevan la infección por salmonella atacan el intestino, provocando vómitos, diarrea, dolores de cabeza y fiebre, todo ello de doce a cuarenta y ocho horas después de comer. Si usted es saludable y tiene bastante resistencia, ha de haber ingerido una buena cantidad de alimentos contaminados para que lo note. Los niños y las personas enfermas o de edad, son los más susceptibles. En ellas, un número relativamente pequeño de gérmenes de salmonella es capaz de desencadenar un ataque que puede ser fatal.

FALTA DE LIMPIEZA

Es un problema difícil para las autoridades sanitarias evitar que la salmonella pueda llegar a la mayoría de los alimentos. El año pasado, en Alemania Occidental, cientos de toneladas de leche en polvo tuvieron que ser devueltas, porque se sospechaba que habían sido contaminadas en la factoría.

Para protegerse, no compre alimentos que vea tratados con poca limpieza o que no han sido refrigerados como es debido. Y tampoco aquellos enlatados o congelados cuyos envases no estén en buen estado. No use huevos rotos o rajados a menos que sea para pasteles o algo semejante. Hacen falta 165 centígrados de temperatura para matar la salmonella. Asegúrese de que, en su casa, no prepara nada si no tiene las manos bien limpias.

Lave los pollos antes de cocinarlos. Coja los alimentos perecederos un mínimo de tiempo antes de llevarlos a una comida al campo. Y, si tiene la menor duda, tírelos. Siempre será más barato que caer enfermo.

I. T.

COSTURERA

Se necesita costurera para confección de cortinas; colchas, tapicerías y demás artículos propios en decoración textil

L O H E R. — Mayor 127. — PALENCIA

ARPA.-Invita

Los días, 7 y 8 de junio, a las ocho de la tarde en el Centro Parroquial de María Stella (Paseo del Otero), a una charla coloquio, sobre

ALCOHOLISMO Y SOCIEDAD

Intervienen en las mismas, dos miembros de la Asociación de ARPA (Alcohólicos Rehabilitados de Palencia), con dos médicos Psiquiatras

En el Colegio REGINA MUNDI

DE SALDAÑA,

queda abierta la matrícula: Hasta el 5 de julio próximo

Preescolar.

E. G. B. 1.ª y 2.ª Etapa, subvencionado.

Internado y Residencia.

Los secuestradores del industrial canario no dan señales de vida

Prosigue el intenso rastreo POLICIAL POR LA ISLA

Las Palmas de Gran Canaria, 5. (Cifra).—"Suplicamos, por caridad, que se comuniquen cuanto antes con nosotros", dice el mensaje de María Teresa Fuentes, hija del industrial tabaquero canario, secuestrado, Eufemiano Fuentes Díaz, que se dirigió a los secuestradores a través de Televisión Española: "No tenemos aún noticias de mi padre, estamos pasando momentos verdaderamente angustiosos que no le deseamos a nadie".

También suplica que les diga el estado de su padre, "ya que las confusas noticias de algunos medios informativos nos tienen hondamente preocupados a todos".

"Esta situación es insoportable. La tensión es máxima. Tenemos rotos los nervios", declaraba más tarde una persona relacionada con el círculo familiar.

Mientras tanto, continúan las investigaciones policiales y los cálculos de posibilidades.

El intenso rastreo continúa sin cesar por parte de las fuerzas del orden por toda la isla. Por otro lado, ayer los bulos comenzaron a hacerse inevitables y llamadas telefónicas a los medios de información sin fundamento alguno. Toda una serie de rumores fueron inmediatamente desmentidos.

Un empleado de la casa llamado Gonzalo, ha sido convocado nuevamente a declarar, así como un hermano suyo llamado José Manuel y que había trabajado hace algún tiempo para el señor Fuentes.

También hay que señalar que, al parecer, el Cadillac no estaba en la posición en que lo encontró la policía municipal en la localidad de Tinoca, ya que José Luis Henríquez Ponce lo encontró a las 5,45 de la mañana del día del secuestro abierto y con las luces largas encendidas y, según parece, un vecino de Montaña Tardones, al encontrarse con el coche en medio de la pista, intentó ponerlo en marcha para arrimarlo a la pared, no consiguiéndolo. Más tarde, otro vecino del lugar logró ponerlo en marcha y situarlo bien pegado a la pared de la finca de Flatanera, donde lo dejaron abandonado, ya que la posición donde se encontraba no permitía el acceso.

Las huellas de estos vecinos pueden entorpecer el examen dactilar. "Seguimos investigando —dice una fuente policial— en toda las direcciones. El rastreo no cesa".

†

PRIMER ANIVERSARIO DEL SEÑOR

Don Mariano Ramos Tejedor

QUE FALLECIO EN DIA 7 DE JUNIO DE 1975

A los 92 años de edad

después de recibir los Santos Sacramentos

D. E. P.

Su hija Alejandra Ramos; hijo político Majencio San Martín; nietos José Miguel y Pedro; nietas políticas, bisnietos, hermanas políticas y demás familia,

Suplican una oración por el eterno descanso de su alma

La misa de funeral, a las 11'30 en la parroquia de S. José, el día 7; además se aplicará la misa de una, el día 6 y la de 8'30, el 7, en los Carmelitas, así como las misas que se celebren en Zamora y Aguilar de Campoo.

LA RIBERA

DOMINGO 6 DE JUNIO - FERIA DE PENTECOSTES

La gran artista y sus éxitos en directo

MARCIA BELL

y la actuación de "LOS GUADIANS"

Centro regional de la UNIVERSIDAD A DISTANCIA

Conferencias de los doctores Martín González, Cano Gardoqui y Candau Parias

Continuando con el ciclo de conferencias del Centro Regional asociado de la Universidad a Distancia, se han programado actos para los días 9 y 16 de junio actual.

El día 9 habrá dos conferencias; la primera, a las siete de la tarde, a cargo del doctor Juan José Martín González, catedrático de Arte de la Universidad de Valladolid, que hablará sobre "Juan Van Eick y los comienzos de la pintura flamenca"; a las ocho, el doctor José Luis Cano Gardoqui, profesor agregado de Historia Moderna, de la Universidad de Valladolid, disertará en torno al tema "Introducción general al siglo XVII".

Para el día 16 de junio se tiene prevista la intervención del doctor Alfonso Candau Parias, catedrático de Filosofía de la Universidad de Valladolid, hablando en torno a "La ...stica".

En los mismos días, y solamente para los alumnos de las respectivas asignaturas, se celebrarán seminarios. El día 9, de 5 a 6 de la tarde, sobre Historia del Arte Antiguo y Medieval, y de 6 a 7, de Historia Moderna. El día 16, primero sobre Historia de la Filosofía Antigua y Medieval, y a continuación, sobre Psicología general.

DECORACIONES CALDERON

ALFOMBRAS - MOQUETAS - CORTINAJES - TELAS

PAPELES PINTADOS - TODO PARA LA DECORACION

Nuevo establecimiento: Avda. Primo Rivera, 1.

Seguimos a su servicio en: Avda. Simón Nieto, 37.

EL TIEMPO

Temperaturas poco altas

Madrid, 5. (Especial para «Cifra», por Nimbus).

Pocos cambios en la situación meteorológica sobre España con ambiente soleado en muchas regiones y temperaturas algo frescas a causa de la presencia del anticición al norte de la Península y de los vientos de levante en las zonas mediterráneas.

Galicia. — Pocas nubes en toda la región, con más claros en las rías bajas y en el interior. Temperaturas suaves.

Cantábrico. — Nubosidad a ratos abundante, con riesgo de alguna precipitación débil. Temperaturas frescas.

Meseta Norte. — Poco nuboso en general con algunas nieblas matinales y temperaturas poco altas.

Ebro y Cataluña. — Nubes y claros; más abundantes aquéllas en la zona costera, donde puede darse alguna tormenta aislada. Temperaturas suaves.

Meseta Sur. — Cielo poco nuboso en general con vientos de levante entre flojos y moderados y temperaturas suaves.

Levante y Sureste. — Intervalos nubosos por la mañana con riesgo por la tarde y por la noche de tormentas y chubascos aislados. Temperaturas suaves y viento de levante.

Baleares. — Cielo bastante nuboso en general, con precipitaciones aisladas, que ocasionalmente serán de origen tormentoso. Temperaturas suaves.

Andalucía. — Nubes y claros con riesgo de tormentas vespertinas aisladas y temperaturas poco altas, levante entre moderado y fuerte en el Estrecho.

Canarias. — Nubes y claros por todo el archipiélago, con vientos del noreste que acumularán nubes al norte de las islas.

AUTOMOVILES Sanse

COMPRA VENTA

DISPONEMOS DE UNA GAMA COMPLETA DE MARCAS Y MODELOS

MARIA DE MOLINA, 2. (Frente Garaje Roldán)

Teléfono: 7 2 0 1 8 9 — PALENCIA

M.C.D.2022

DEPORTES

FUTBOLERIAS

La directiva del Celta, cansada pese al ascenso, pide el relevo

Vigo, 4. (Alfil). — Antonio Vázquez, presidente del R. C. Celta y sus compañeros de directiva, ponen sus cargos a disposición de socios, según manifestaron en el transcurso de una rueda de prensa celebrada en el club vigués.

Los directivos célticos manifestaron que pese a que su mandato no concluye hasta junio del año próximo "están cansados y piden el relevo".

En la rueda de prensa se puso de manifiesto también que el Celta tiene una deuda de 47 millones de pesetas, de los que 30 fueron adelantados por el propio presidente.

Antonio Vázquez manifestó también de que en caso de dejar la presidencia, dejaria igualmente su cargo como directivo de la Federación Española de Fútbol, en la que representa a los clubs de Segunda División.

MARINHO RECLAMADO POR EL EJERCITO

Barcelona, 4. (Alfil). — El futbolista brasileño "Marinho" será declarado rebelde por el ejército español si no se presenta antes de quince días ante las autoridades militares barcelonesas, informan hoy los periódicos "4-2-4" y "Mundo Diario".

El "Boletín Oficial de la Provincia" ha publicado ya la requisitoria contra Mario Pérez Uribarri, por falta de incorporación a filas, y da el plazo de quince días para su presentación ante el juez instructor de la Comandancia Militar de Marina de Barcelona, rogando a las autoridades civiles y militares que en caso de ser habido sea puesto a disposición de tal juzgado.

"Marinho" jugó con el Barcelona en su condición de oriundo, y en la última temporada, por consejo de Weisweiler, fue traspasado al Portoalegre de Brasil, donde actualmente juega.

FICHAJES DEL GERONA

Gerona, 4. (Alfil). — El central Pechas y el centrocampista Nieto, del Manresa, que causaron baja a consecuencia del plante suscitado poco antes del partido Manresa-Huesca, acaban de fichar, por dos temporadas, por el Gerona C. F.

Se sabe que el Málaga se ha interesado por los servicios del delantero centro Flores, del Gerona, una vez termine la actual temporada.

COPA DE EUROPA DE MENORES DE 21 AÑOS

Berna, 4. (Alfil). — Veinticuatro países, entre ellos España, han formalizado ya su inscripción para la primera edición de la Copa de Europa de "Esperanzas" (menores de 21 años). Los partidos de esta Copa de Europa se disputarán de 1976 a 1978.

Los países que han formalizado su inscripción, según lista publicada hoy por la Unión Europea de Fútbol (U.E.F.A.), son los siguientes: Alemania del Este, Inglaterra, Austria, Bélgica, Bulgaria, Dinamarca, Escocia, España, Finlandia, Francia, Grecia, Hungría, Italia, Luxemburgo, Noruega, Polonia, Portugal, Rumania, Suecia, Suiza, Checoslovaquia, Turquía, URSS y Yugoslavia.

Alemania Occidental y Holanda, no figuran aún en la lista de equipos inscritos.

AUTORIZACION DE LA F.I.F.A. A LA "SELECCION MUNDIAL"

Zurich, 4. (Alfil). — La "selección mundial" podrá jugar la próxima semana dos encuentros en Brasil, merced a una "autorización excepcional" de la Federación Internacional de Fútbol Asociado (F.I.F.A.).

Esta decisión revoca la prohibición de ayer a que la citada selección mundial se enfrentase al Fluminense brasileño.

Un portavoz de la F.I.F.A. manifestó que el permiso había sido concedido, después de haber recibido varias llamadas telefónicas y cablegramas en los que la Confederación Brasileña de Deportes se excusa por no haber interpretado correctamente las normas del máximo organismo mundial futbolístico.

En la selección mundial, entre otros, figuran los jugadores Amancio, del Real Madrid, y Cruyff, del Barcelona.

MAFRIPASA

Se convoca a los señores Accionistas de esta Sociedad a la Junta General Ordinaria, el día 12 de junio de 1976, a las 11'30 horas en la Sala B de la Delegación Provincial de Sindicatos (Plaza Abilio Calderón, s/n) bajo el siguiente

ORDEN DEL DIA

1.—Lectura y aprobación en su caso del Acta anterior.
2.—Ratificación de los actos llevados a cabo por el Consejo de Administración, durante el año 1975.
3.—Lectura y aprobación de la Memoria, Balances y Cuentas de resultados, correspondientes al año 1975.
4.—Nombramiento de Accionistas Censores de Cuentas para el año 1976.
5.—Ruegos y preguntas.

De no concurrir la representación de capital establecido en el artículo 8 de los Estatutos, se celebrará segunda convocatoria, a la misma hora del día siguiente.

Palencia 13 de mayo de 1976.—EL CONSEJO DE ADMINISTRACION.

"TENIS"

Trofeo "Pentecostés" del Ayuntamiento de Palencia

El viernes, a las cinco de la tarde y ante un público juvenil, entusiasta y entendido, se disputaron las finales en la pista del Pabellón Municipal de Deportes.

Como a las siete estaba anunciado un partido de baloncesto, lo limitado del tiempo hizo que ambas finales se disputaran a un solo set de diez juegos.

La de «singles» la disputaron Bustos y Liébana. El primero, un tenista veterano, con mucho oficio y extraordinaria agilidad; y el segundo, dotado de un tenis sobrio y elegante con golpes de gran belleza.

Fue una lástima que la rapidez de la pista a la que ninguno estaba habituado y una defectuosa iluminación, limitase el juego que de ambos esperábamos. Así y todo hubo tantos excelentes fuertemente ovacionados por el público.

El partido comenzó igualado para después imponerse la veteranía y eficacia de Bustos que llegó a tener una ventaja de 8-2. Reacción de Liébana que pone el marcador 8-5, para al fin, imponerse Bustos por el tanteo de 10-5.

La final de dobles la disputaron las parejas Antonio-Medina y Mariano-Bustos. Partido extraordinariamente competido con empates a dos juegos, a cuatro, a cinco y a seis. Es en este momento cuando Mariano, el veterano Mariano, el hombre al que tanto debe el tenis palentino, se crece ante las dificultades de la pista y arriesgando mucho en fortísimos «drives» que pasaban rozando la red y se convertían en tantos inapelables, inclinó la balanza a su favor para terminar en un 10-7.

Antonio y Medina, una pareja extraordinaria, no consiguió vencer el temor a una pista tan rápida y aunque ambos hicieron buenas jugadas su juego fue inferior al que nos tienen acostumbrados.

Como nota simpática, hemos de decir que en este segundo partido actuó como «speaker», el jovencísimo Diago que causó la admiración del público por la soltura y eficacia con que llevó el partido.

La entrega de los premios, entre los aplausos del público, la hicieron el teniente-alcalde, señor Illera; el concejal, señor Giraldo, y el señor Núñez, como representante del delegado provincial de Tenis.

Vacaciones sin problemas en hotel cinco estrellas
TIENDAS DE CAMPAÑA, ROULETTE, etc.

Falondra

VENTA Y EXPOSICION:
FUENTES DE VALDEPERO, A 6 Kms. DE PALENCIA

En el Pabellón de Deportes:

Exhibición de gimnasia rítmica femenina

Varias componentes de la Sección de Gimnasia de la Escuela de Deportes de Valladolid, que actuará en el Pabellón Municipal de Deportes a las 12'30 de la mañana de este domingo.

Mañana domingo, a las doce y media, en el Pabellón Municipal de Deportes, tendrá lugar una magnífica exhibición de gimnasia rítmica femenina, a cargo de la Sección de Gimnasia de la Escuela de Deportes de Valladolid.

El grupo está compuesto por ochenta gimnastas, que con una perfección algo extraordinaria, deleitarán sin duda, al numerosísimo público que se dará cita en la nueva instalación municipal.

La gimnasia rítmica deportiva femenina, es joven como deporte de competición. Hace poco —todos los recordamos con satisfacción— Televisión nos retransmitió los campeonatos mundiales celebrados en Madrid, en noviembre último. Se trata de una nueva modalidad de la gimnasia deportiva, que se desarrolla con fuerza y éxito en algunas ciudades españolas.

Valladolid, nuestra vecina ciudad, es una adelantada en esta modalidad deportiva. Dependiente de la Delegación Provincial de Educación Física y Deportes, se ha creado la Escuela de Deportes, que dirige don Eduardo Burgos, profesor de Educación Física, y la Sección de Gimnasia que veremos en nuestra ciudad está dirigida por la profesora de Educación Física, señorita Teresa Isla.

Esta gimnasia tiene varias facetas o modalidades; puede realizarse a manos libres o con aparatos: pelota, aro, cinta, mazas, etc., que le dan un carácter de gran vistosidad y belleza plástica, en nuestra ciudad, y en el Pabellón de Deportes, todos los palentinos podremos admirar a este magnífico grupo, a las doce y media de mañana domingo.

I Regional Preferente

La Bañeza-Guardo, Ciudad Rodrigo-Venta de Baños y Béjar-Palencia Promesas, últimos partidos de Liga, fuera

La penúltima jornada del torneo, transcurrido muy satisfactoria para el Palencia Promesas, que se desató el pelo ante el colista Alcázar, venciéndole por ese contundente 7-1 que registró el marcador, en el partido jugado el pasado domingo en La Balastera.

No transcurrió la misma tan positiva para los dos equipos provinciales, ya que el Guardo cedía un punto en su casa a la Cultural Promesas, y el Venta de Baños perdía en su feudo ante el líder Ponferradina.

Ante la última jornada de Liga de mañana, el panorama se presenta a estos tres equipos palentinos con las lógicas dificultades que siempre supone el jugar en campo contrario.

Acude el Guardo a La Bañeza, donde le espera el titular, que anda algo rezagado en la competición; pues ocupa el puesto 14. La confrontación puede ser reñida, y, si el Guardo carbura como sabe, acaso pueda ganar el punto que perdió ante la Cultural.

A Ciudad Rodrigo va el Venta de Baños, para dirimir el partido último ante el titular de la ciudad mirobrigense; que anda bastante bien (ocupa el puesto 8 de la tabla, y cuenta con 4 positivos). Es decir, será un rival fuerte, ante el que los ventabañenses habrán de esforzarse mucho, para darle una buena réplica.

Y también a tierras charras acude el Palencia Promesas, que tendrá frente al Béjar su confrontación de cierre liguero. Los bejaranos se muestran bastante regulares en esta competición (andan en el puesto noveno y suman 3 positivos), y no creemos que cedan nada en casa.

Deseamos para los tres equipos palentinos un final de Liga satisfactorio en todos los sentidos, pese a que el Palencia Promesas ya no pueda rubricar aquél gozosamente, pues ya tiene sentenciado su descenso de categoría, que muy de veras quisiéramos volviera a recuperar en la próxima temporada, para que el fútbol filial del Palencia recupere el tono que tuvo en otras ocasiones, y que este año, por circunstancias más de moral, creemos que de juego, no demostró. Con nuestra despedida cordial para los tres equipos provinciales, y felicitación al Guardo y Venta de Baños por su buena y discreta campaña ,respectivamente, en este torneo, váyanles los mejores deseos deportivos para la próxima temporada.—*F. B. C.*

MOSAICO DEPORTIVO

CICLISMO: VUELTA A LOS VALLES MINEROS: VICTORIA DE BALAGUE

Oviedo, 4. (Alfil). — El corredor Luis Balagué se adjudicó la primera etapa de la Vuelta a los Valles Mineros, disputada hoy.

La etapa se desarrolló entre Mieres y Luarca, sobre un recorrido de 172 kms.

FUTBOL: AFICIONADOS

Sevilla, 4. (Alfil). — El Betis venció hoy por dos goles a cero al Guadalajara en partido correspondiente al Campeonato de España de Aficionados. Al descanso se llegó con ventaja local de 1-0.

BOXEO: CAMPEON DE EUROPA

Estambul, 4. (Alfil). — El turco Cemal Kamaci retuvo su título de campeón de Europa de los superligeros, al vencer hoy aquí por puntos al aspirante francés Jean Saadi.

TENIS: VICTORIA DE GISBERT

París, 4. (Alfil). — El tenista español Juan Gisbert, venció al estadounidense B. E. Vandillen, por 6-4, 6-2 y 7-6, en partido jugado hoy en Roland Garros correspondiente a la segunda ronda de los individuales masculino, de los campeonatos internacionales de Francia.

VICTORIA EN DOBLES

París, 4. (Alfil). — Los tenistas españoles Manuel Orantes y Juan Gisbert se impusieron hoy por 6-2 y 6-1 a B. J. Lloyd (Inglaterra) y F. Pala (Checoslovaquia) en partido de dobles, segunda ronda, correspondiente a los campeonatos de Francia de Roland Garros.

NATACION: TRES RECORDS MUNDIALES

Berlín, 4. (Alfil). — Tres récords mundiales fueron batidos en la jornada de hoy de los Campeonatos de Alemania Oriental de Natación:

100 metros mariposa: 1, Kornelia Ender, 1-00-13 (nuevo récord mundial).

200 metros espalda: 1, Birgit Treiber, 2-12-47 (nuevo récord mundial).

800 metros libres: 1, Petra Thuemer, 8-40-68 (nuevo récord mundial).

La clausura de la Liga, en La Balastera

A las 5,30, jugarán hoy el Palencia y el Carabanchel el último partido de esta competición

A las 5'30 de la tarde, dará comienzo hoy en La Balastera, el último partido de la presente temporada de Liga.

Tendrá el Palencia como rival al Carabanchel, que, por la necesidad de puntos, hará lo imposible por imponerse.

Anda el club madrileño en el puesto 12 de la clasificación. Es decir, actualmente fuera de la zona de promoción a la permanencia. Pero sólo un punto le separa de su inmediato seguidor: el Moscardó, dentro éste de tal grupo promocionista; y dos, del Torrejón y el Lagún Onak, que, en caso de perder los carabancheleros, y ganar los otros tres a sus oponentes (cosa dificilísima, pero no imposible, en los casos del Moscardó y Lagún Onak), podría hacer caer al Carabanchel en dicho grupo promocionista.

Es decir, que los puntos (o por lo menos, uno) le son vitales a los visitantes del Palencia, con vistas a lo que por otros campos ocurra.

De ahí que la visita madrileña se deba ver con prevenciones.

El Palencia, ya lo hemos dicho, está ya libre de cualquier peligro, se dé el resultado que se dé y el tanteo que sea, en La Balastera. Matemáticamente, hace varias rondas que está salvado de la promoción. Por eso, su partido será de trámite. Ahora bien, con la particularidad destacada de ser el último encuentro de Liga ante su público, lo que obligará, por muchas razones a ganarlo.

La campaña del club morado en este torneo ha sido discreta, más que otra cosa. No alcanzó el viejo objetivo del ascenso, pero, a última hora, y tras las irregularidades iniciales, recuperó el tono de equipo con calidad, y su final de Liga en ese punto medio de la tabla que va a ocupar, lo ha merecido; e, incluso, pudo muy bien haberle correspondido más alto.

Tal regular campaña, pues, va a tener hoy su rúbrica final, que todos esperamos sea firme. Por cuanto una clausura de Liga en casa, parece que no se comprende sin una victoria que haga despedir la temporada competicional al seguidor morado con cara satisfactoria, pese a todo.

La alineación morada será la titular, con ausencia obligada de Uco, lesionado, es decir: Marcos; Alonso, Panchulo, Cobo; Del Pino, Gil; Genito, Núñez, Mayo, Garre y Mota. Ante el Carabanchel, repetimos, que saldrá a por todas, no valdrán reservas, si se quiere que la clausura liguera resulte favorable, como todos deseamos, para que tal despedida, paralela a la de nuestra "feria chica", deje, por lo menos, buen sabor de boca. Pues a ver si es verdad.—*F. BUISAN.*

Barman necesita
BAR ZAGUAN
Teniente Velasco, 7

BALONCESTO

C. D. Universitario, vencedor del Trofeo Pentecostés

Por 86-56 venció el Club Deportivo Universitario de Valladolid al Independiente de nuestra Ciudad. La primera parte ya terminó con clara diferencia para los universitarios que alcanzaron 31-21. A la mayor técnica del equipo forastero, nuestros baloncestistas opusieron un entusiasmo sin límites y, en algunos momentos, muy buen juego.

Numerosísimo público siguió entusiasmado y a veces apasionado el juego de ambos equipos, principalmente el palentino que cuenta con una importante «clá» que estimula a los del «Inde».

El partido se desarrolló con toda normalidad y fue dirigido por los señores Luis y Jesús.

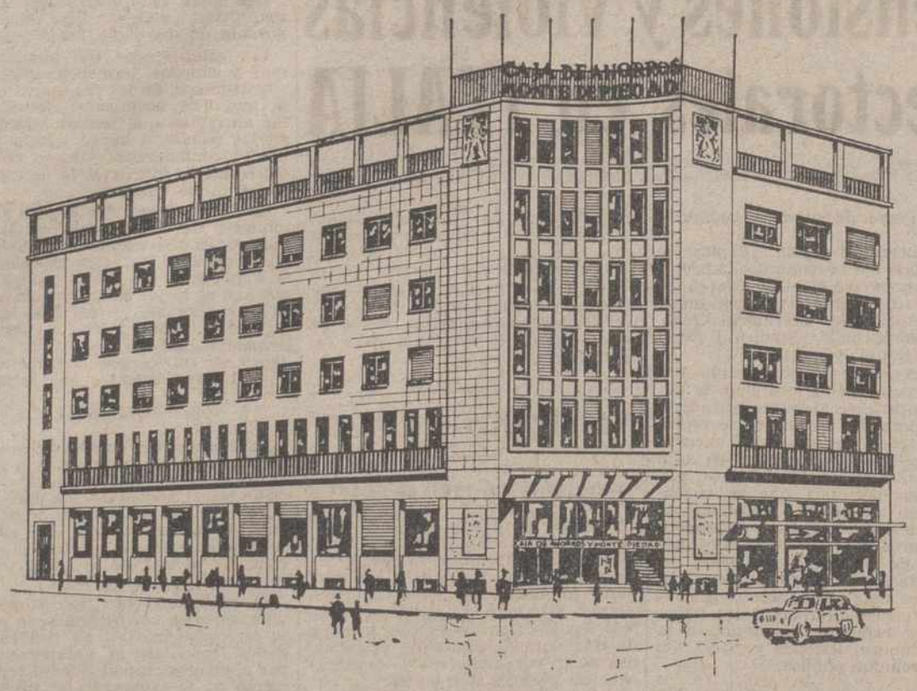

Caja de Ahorros y Monte de Piedad de Palencia

A LOS CONTRATISTAS DE OBRAS

Esta Institución admite propuestas escritas en plazo de 15 días naturales, a contar desde la fecha de este anuncio, en las que se fijará precio y tiempo de realización, para la ejecución de las obras de adaptación de la casa núm. 6, de la calle Teniente Andrés Velasco, de esta capital (Antigua Casa Sindical), al Centro Regional Asociado de la Universidad Nacional de Educación a Distancia, que sostiene la Caja, según proyecto arquitectónico y presupuesto que pueden examinar, dentro del dicho plazo, en la Sede Central de esta Institución.

M.C.D.2022

Liquidación

por transformación de negocio
a precios sumamente ventajosos

TELEVISORES
Kolster - Telefunken - General Eléctrica - Tomson

COCINAS-LAVADORAS-FRIGORIFICOS
Balay - Fagor - Newpol - Zanussi
Ignis - FAR - etc.

CASSETES-RADIO Y AUTO-RADIOS
Sanyo - De Val - Sony
Vanguard - etc.

CONDUCTORES ELECTRICOS
Cables... pequeño material

ELECTRODOMESTICOS EN GENERAL

¡¡Una gran oportunidad!!

APROVECHELA
SOLO HASTA EL 30 DE JUNIO

AHORA QUE EL CALOR LLEGA...

Prevéngase. Haga sus cálculos y comprará:

- una máquina que en consumo sea económica.
- que no necesite entretenimiento.
- que sea automática.
- que produzca calor natural sin enrarecer el ambiente.

ESTO ES LO QUE LE OFRECEMOS

Máquinas que indistintamente funcionan a petróleo o gasoleo que son económicas porque el gasoleo sólo vale 7 pesetas litro.

Cuenta con perfecto servicio técnico de fábrica residente en Palencia.

Suministramos máquinas de 9.000 a más de 100.000 K. calorías.

PREPARESE
piense en el calor natural y económico

CONSULTENOS

FERNANGAR

Estrada, 21 (junto a Casa Socorro). — Telf. 72 42 49
PALENCIA

NODO de SUCESOS

Atraco a mano armada en una caja de ahorros vizcaína

Muere una niña bilbaína de cuatro meses al caer desde un sexto piso

ATRACOS A MANO ARMADA

Bilbao (Cifra). — Dos atracos a mano armada contra sucursales de Cajas de Ahorros han sido perpetrados por los mismos individuos en Trucios (Vizcaya), y Villaverde de Trucios (Santander).

Sobre las once de la mañana de ayer, dos individuos encapuchados, armados con escopetas con los cañones recortados, penetraron en la sucursal de la Caja de Ahorros vizcaina, en Trucios.

Tras amenazar con las armas al único empleado y a una cliente, se apoderaron de todo el dinero que había en la caja, unas 250.000 pesetas

Luego se dieron a la fuga en un «Seat 124», matricula BI-2.038-H que había sido robado en Bilbao hace dos dias.

Minutos más tarde, los dos individuos se dirigieron a Villaverde de Trucios (Santander), a unos tres kilómetros de la localidad anterior, donde por el mismo procedimiento se apoderaron de 280.000 pesetas en la Caja de Ahorros de Santander.

La Guardia Civil realiza las correspondientes investigaciones para la detención de los autores de los atracos.

FALLECE UNA NIÑA AL CAER DE UN SEXTO PISO

Bilbao. (Cifra). — La niña de cuatro meses de edad, Lucia Fano Benito, falleció al caer desde su domicilio, un sexto piso, a la calle, en Lejona.

Por otra parte, en Bilbao, el niño José Antonio Ochoa Echevarría, de siete años, se cayó desde el doceavo piso donde vive por el hueco de la escalera conducido al Hospital Civil, quedó ingresado en grave estado.

MAS INCENDIOS MISTERIOSOS EN BERREO

Trazo (La Coruña). (Cifra). — Por quinto día consecutivo se han producido brotes de «fuego misterioso» en la parroquia de Berreo, en el municipio coruñés de Trazo.

En esta ocasión ardieron dos pajares, situados delante de la casa de José Viqueira Veiras, padre de un sacerdote que es profesor del Seminario Mayor de Santiago de Compostela.

El capitán de la Guardia Civil de Santiago de Compostela inspeccionó la zona y se llevó muestras de tierra para analizar.

TRES MINEROS COLOMBIANOS, SEPULTADOS

Cali (Colombia). (Efe). — Tres obreros quedaron sepultados ayer en un derrumbamiento ocurrido en una mina de carbón, en el Municipio de Jamundi, al sur de la provincia del Valle del Cauca, informó la Policia.

Según testigos, el hecho se produjo al partirse una columna y caer las paredes superiores de la mina.

Miembros del Cuerpo de Bomberos, Defensa Civil y Socorro Nacional, se trasladaron al lugar para remover los escombros y rescatar a los infortunados trabajadores.

La dirección de la mina indicó que hay pocas posibilidades de que los tres hombres se hallen con vida.

TIROTEO: DOS MUERTOS, Y DOS HERIDOS

Manizales (Colombia). (Efe).— Un hombre que se hallaba bajo los efectos del alcohol, sostuvo anoche un tiroteo que duró quince minutos con la Policia en Manizales, en el que resultó muerto un agente y otros dos heridos, informó la Policia.

Bernardo Ocampo Valencia, comerciante de profesión, hizo frente a los guardias con una pistola de fabricación alemana, con la que dio muerte a uno de los policías.

El agresor, seguidamente, se refugió en una tienda donde fue muerto por una patrulla urbana.

Otros dos agentes policiales resultaron gravemente heridos.

¿SE SUICIDO EL CONDUCTOR DEL «METRO»?

Londres. (Efe). — El accidente del «Metro» de la estación londinense de Moorgate, ocurrido el 28 de febrero de 1975 y que costó la vida a 43 personas pudo estar provocado por el suicidio del conductor del tren, Leslie Newson, según afirma un experto psiquiátrico en el informe oficial sobre la catástrofe.

El informe ha sido entregado al ministro de Ambiente, Peter Shore y todavia no se ha hecho público oficialmente, pero el diario londinense «Daily Mail» publica hoy un extracto del mismo, en una prueba más de las «filtraciones» que se vienen produciendo de documentos oficiales en la Prensa británica.

El informe está redactado por una comisión, presidida por el inspector jefe del «Metro» londinense, teniente coronel Ian McNaughton, la cual tardó más de un año en recopilar todos los detalles de la catástrofe y examinarlos.

Las conclusiones del informe son que, aunque en la encuesta judicial se dictó un veredicto de accidente, no hay pruebas definitivas para calificar de accidental solamente el hecho de que el tren entrara en la estación terminal de Moorgate donde una pared cierra el final de la via a 60 kms. por hora estrellándose contra esa pared sin accionar los frenos ni el sistema de frenada de emergencia.

La ex-presidente argentina puede ser condenada hasta a 10 años de cárcel

Buenos Aires, 5 (Efe). — Hasta a diez años de cárcel podría ser condenada la ex-presidente María Estela Perón, acusada de malversación de fondos públicos, de acuerdo con el informe elevado a la justicia por el fiscal nacional de investigación administrativa, Sadi Conrado Massue.

En el informe elaborado por el fiscal se acusa a la ex-jefe de Estado, actualmente detenida en una residencia situada a unos 1.500 kilómetros al suroeste de la capital federal, «del incumplimiento de los deberes propios de su cargo, del que se pasó a la malversación de los caudales públicos en sus más variadas formas, previstas por el código penal».

La justicia, que deberá resolver ahora sobre la base del informe de Massue, además de condenar a diez años de cárcel está en condiciones, de acuerdo con las normas legales, de inhabilitar a perpetuidad a María Estela Perón para desempeñar cargos públicos.

Sobre las sumas sustraidas por la viuda de Perón dice el fiscal: «Las comprobaciones son de tal gravedad que no conocen precedentes en los anales del manejo de la hacienda pública».

En tal sentido, según el vespertino «La Tarde», de Buenos Aires, la justicia demandaría a la ex-primera magistrada por las sumas malversadas, confiscando sus propios bienes.

En el texto del dictamen, el fiscal Massue dice que «se ha visto agraviada la dignidad de la nación, se han conculcado sus honrosas tradiciones, se han visto mancillados los más sagrados valores de la nacionalidad, se ha burlado la soberanía popular».

Tras calificar de «deshonesta» la conducta de la viuda de Perón, el fiscal dice que «se han manejado los fondos estatales sin pudor y sin medida, con el consiguiente empobrecimiento del país y la angustia de sus habitantes.

Más adelante se agrega que «se ha visto empañado el prestigio internacional de la República» y que «en suma, parece que deliberadamente no se hubiera omitido nada para que el país llegara a los abismales límites de un estado caótico, proclive a la definitiva quiebra de los valores morales y materiales».

María Estela Martinez de Perón se encuentra en la actualidad a disposición del gobierno militar en una lujosa residencia situada en la provincia de Neuquen, próxima a uno de los principales centros de turismo internacional de la Argentina.

Copa del Generalísimo

En los encuentros de Copa, disputados el sábado se han registrado los siguientes resultados:

Real Sociedad, 2; Las Palmas, 0.

Resultado del primer encuentro, 3-1 a favor de los canarios, clasificándose los donostiarras en la serie de penalties.

Español, 2; Betis, 1.

Se clasifica el Betis, pues venció en el encuentro de ida por 3-1.

LOS TOROS

Primera novillada de la Feria de San Isidro

"Macandro" cortó dos orejas

Madrid, 5. (Cifra).—Decimooctavo festejo de la Feria de San Isidro y primera de las dos novilladas anunciadas. Casi media plaza y temperatura agradable.

Cinco novillos de Diego Romero, de Jerez de la Frontera, justamente presentados, encastados, bravos y con cierto genio. Empujaron a los montados y derribaron en tres ocasiones. En cuarto lugar se corrió un ejemplar de Sotillo Gutiérrez, bravete y algo bronco.

Salvador Farelo, animoso con el capote. Faena que inicia con un pase cambiado citando de lejos, en los medios. Buenos derechazos en los que destaca el embarque. En otra serie fuerza la figura y baja la calidad. Alarga la faena con mucha voluntad. Dos medias estocadas y un pinchazo. Vuelta al ruedo.

En el sobrero, faena muy voluntariosa, siendo revolcado con gran violencia. Dos medias y seis descabellos. Aplausos.

Antonio Rubio «Macandro», de Dos Hermanas (Sevilla), nuevo en esta plaza, estuvo bien con el capote. Su primera faena se inicia con trincherazos muy toreros. Torea luego con la derecha en bcena forma, pero es con la zurda cuando consigue momentos realmente logrados. Gira con levedad la cintura y goza de una técnica en la muñeca de gran efecto, consiguiendo un conjunto de gracia y dominio que llega al tendido con fuerza. Embarca bien y vacía aún mejor, alargando los pases con el giro de la muñeca, sin forzar la figura, haciendo todo con gran naturalidad. Media delantera. Una oreja y vuelta al ruedo.

En el quinto, que tenia dificultades, comienza la faena con alguna duda, pero pronto se asienta y logra ecajar un trasteo altamente meritorio, donde es dificil destacar alguna cosa sobre otras. Mejora incluso su toreo con la mano diestra y con la izquierda vuelve a agradar a la plaza, que es un continuo «olé». Pinchazo y estocada caida. Una oreja, petición de otra y dos vueltas al ruedo clamorosas.

También se presenta en Madrid el venezolano, de Maracay, Luis de Araguas. Toreó bien con el capote. Su primer faena, tras tres pares de banderillas muy fáciles, dejó entrever un valor muy sereno y un conocimiento de las suertes nada normal. Toreó sobre todo con la derecha muy bien en largos pases templados. Magnífica su colocación para el cite y buena su terminación. Media estocada. Una oreja.

En el último, donde fue revolcado tres veces y quedó maltrecho para la suerte de matar, faena muy vibrante y de emoción, entregado junto a las tablas, logrando una serie, sobre todo, de derechazos, que tiene todo lo bueno que se puede exigir. De mente clara y afición, el debutante causó una grata impresión. Dos pinchazos y una estocada. Petición de oreja y vuelta al ruedo a hombros.

«Macandro» fue paseado a hombros por el ruedo y salió así por la puerta grande de la plaza de Las Ventas.

España podría ingresar en el Mercado Común el 31 de diciembre de 1981

(Viene de primera página)

serían igualmente liquidados para conseguir la perfecta uniformación de las relaciones comerciales españolas y las de los actuales nueve miembros de la C. E. E., suponiendo que en dicha fecha Grecia no hubiese ya ocupado el puesto número diez, en cuyo caso España ocuparía el sillón número once.

Para alcanzar tales objetivos hará falta que el Consejo de Ministros de la Comunidad apruebe, en primer lugar, durante sus próximas reuniones del 28 de junio o del 20 de julio, el proyecto de acuerdo conseguido en la última de las reuniones exploratorias que se acaba de celebrar en Bruselas ,y que una vez puesto en marcha el acuerdo adaptado sobre cuyo alcance se ha logrado un ajuste de puntos de vista satisfactorio, la Comunidad aceptase la demanda de adhesión, como miembro de pleno derecho que España formularía una vez realizadas las necesarias reformas económicas y políticas que reclama la definitiva integración.

Esta demanda podría realizarse, por lo menos, con tres años de anticipación sobre la fecha de expiración del nuevo periodo de cinco años del acuerdo comercial de 1970 que según parece ha quedado, al menos moralmente, aprobado en Bruselas el pasado día 2 de junio, es decir a finales de 1977 o comienzos de 1978, una vez que el proceso de reforma política haya sido realizado en su totalidad —referéndum y elecciones legislativas— permitiendo a nuestra economía por otra parte un aceptable periodo de adaptación.

EL ACUERDO ACTUAL

Según las impresiones de los circulos bien informados de Bruselas, cercanas a la Comunidad, la adaptación del Acuerdo Comercial Preferencial, firmado en 1970 por España con la primitiva Comunidad de los Seis, a la nueva entidad de Nueve miembros, se realizaría ofreciendo la CEE a España el contenido prácticamente integro de concesiones agricolas incluidas en el segundo mandato de septiembre de 1974, dictado por el Consejo de Ministros Comunitario, durante la negociación entre España y el Mercado Común que se había abierto en el marco de la politica global mediterránea para establecer una zona de libre cambio y completándolo con ciertas facilidades para las exportaciones de vinos españoles hacia el Mercado Común, en especial el vino de Tarragona y los otros vinos españoles de mesa con denominaciones de origen, que no habian recibido ninguna ventaja en el acuerdo de 1970 porque todavía la Comunidad no había tenido conocimiento total del funcionamiento de sus controles de pureza.

Aunque técnicamente el nuevo acuerdo hubiese quedado en relativo equilibrio con este intercambio de beneficios arancelarios entre España y la Comunidad de los Nueve—, extensión del acuerdo a los tres nuevos miembros, "paquete" agrícola del segundo mandato de 1974 y ampliación a ciertos vinos de calidad —parece— prácticamente cierto que la Comunidad ha pedido ciertas rebajas españolas en el sector industrial, que según los informadores, los comunitarios querían que fuesen "notables", mientras los españoles insistían en que debian ser tan solo "modestas".

La argumentación comunitaria insiste en que el desarme español para las exportaciones comunitarias industriales, se había negociado sobre la base de las condiciones de competencia de la economía española de 1966 y 1968, y que desde entonces el crecimiento y el desarrollo de nuestro país, permitía elevar lizeramente el grado realmente muy bajo de beneficios preferenciales otorgados en el acuerdo de 1970 a las exportaciones industriales del Mercado Común, cuyo nivel, como se sabe es de un 60 por ciento para los productos incluidos en la lista "A", y de un 20 por ciento para las listas "B" y "C", quedando un 22 por ciento del total de las exportaciones industriales comunitarias en excepción, sin recibir el menor beneficio, y descartándose también en su totalidad los productos CECA.

Dura semana para el Gobierno inglés

(Viene de primera página)

binete laborista en los Comunes se parezca más a la de la esterlina en su vulnerabilidad que a ninguna otra cosa.

En efecto, el Gobierno está en minoría de tres con respecto al resto de la Cámara y se ha enfrentado con los nacionalistas escoceses que desde sus once escaños le boicotean sin cesar.

Pero la situación económica es tan crítica que los trece diputados liberales y su líder, Jo Grimond, han manifestado que estarían dispuestos a apoyar al Gobierno en soluciones al mal paso económico, y no a exacerbar la situación respaldando a la oposición conservadora en los Comunes.

Porque el habitual enfrentamiento entre laboristas y tories puede estar ver ser desastroso para todo el país, que vive meses cruciales, uno tras otro.

REPRESENTANTE

EMPRESA DE MANUTENCION PRECISA REPRESENTANTE

para la zona de Palencia. Firma o persona introducida en Industria, con experiencia y conocimiento del Mercado, para la venta de Equipos de elevación y transporte. Comisión muy interesante. Intersados escribir al apartado 608 de San Sebastián, indicando experiencia y compromisos actuales.

SE PRECISA PARA COMERCIO TEXTIL

ENCARGADO

de montaje de cortinas y moquetas. Se exige conocimientos en decoración y dibujo. Servicio militar cumplido con carnet de conducir. Ingresos no inferior a 300.000 pesetas anuales. Interesados deberán enviar «Curriculun Vitae» al Apartado de Correos número 88 Palencia

Se celebrará en Oslo del 15 al 17 de junio

Participación española en la Conferencia de ministros europeos de CULTURA

Estrasburgo (Francia), 5. (Efe).— La primera conferencia ministerial del Consejo de Europa, sobre la política cultural, tendrá lugar en Oslo del 15 al 17 de junio. Los ministros responsables de Asuntos Culturales de 22 paises europeos se reunirán para tratar diversos aspectos actuales de la política cultural, indicó un portavoz del Consejo de Europa. Este precisó que entre los participantes previstos en la reunión ministerial, además de los 18 paises miembros del Consejo de Europa, figuran España, Finlandia, la Santa Sede y Portugal. También asistirán observadores de la «UNESCO», de las Comunidades Europeas y de Liechtenstein.

Entre los temas inscritos en el orden del dia de la conferencia figura la «adaptación de la política cultural a las necesidades de una sociedad en pleno cambio».

El portavoz del Consejo de Europa indicó que la contribución de la política cultural a la política de conjunto de los Gobiernos principalmente para alcanzar la igualdad social, figurará sin duda en el centro de los debates.

También tratará la conferencia, entre otros temas, la «mejora de la calidad de la vida mediante la política cultural», y «La cooperación cultural europea». Sobre este último punto, la conferencia analizará los 25 años de esfuerzos llevados a cabo, y se trazarán nuevas lineas directrices sobre la cooperación cultural en Europa.

Presidirá la conferencia, que tendrá como marco el Scandinavia Hall de Oslo, el ministro noruego de Asuntos Eclesiásticos y de Educación, Kjolv Egeland.

AUTOMOVILES
COMPRA VENTA
Sanse

NO COMPARE PRECIOS
COMPRUEBE EL ESTADO DE NUESTROS AUTOMOVILES

MARIA DE MOLINA, 2. (Frente Garaje Roldán)
Teléfono. 7 2 0 1 8 9 — PALENCIA

M.C.D.2022

GIRO DE ITALIA

El belga VAN LINDEN ganó la quince etapa

GIMONDI, continúa de líder

Orzegna (Italia), 5. (Alfil). — El belga Henri Van Linden ganó hoy la 15 etapa del "Giro de Italia", imponiéndose en un reñido y masivo "sprint" final, mientras que Gimondi, el viejo idolo del ciclismo italiano, ha conseguido retener sobre sus hombros, por octavo dia consecutivo, la "maglia rosa" del lider de la competición.

El episodio más destacado de la jornada, sin embargo, tuvo lugar más allá de la línea de meta; un nuevo accidente —afortunadamente sin graves consecuencias— que ha vuelto a plantear en su dramaticidad el tema de la seguridad de los corredores y del público.

El belga Patrick Sercu, batido en el "sprint" final al término de una lucha codo a codo con su compatriota Van Linden, fue a estrellarse violentamente contra un cameraman de la TV alemana apostado al margen de la recta de llegada, pocos metros después de la linea de meta.

El corredor que quedó tendido en tierra sin conocimiento y con el rostro ensangrentado, fue recogido y trasladado urgentemente al hospital civil de la vecina localidad de Castellamonte. Pero a pesar de la aparente gravedad del accidente, los médicos constataron que afortunadamente se trataba sólo de heridas y escoriaciones no graves, igual que para el cameraman alemán.

Hace apenas tres dias otro episodio anaálogo se habia producido en el Giro: Ronald de Witte, gaandor de la 13 etapa, vio obstruido su camino por un espectador con el que chocó pocos metros después de la meta, teniendo que recibir 20 puntos de sutura para una aparatosa herida sufrida en el pómulo.

Con todo, es Sercu el corredor que hasta ahora ha salido más mal parado de sus encontronazos involuntarios con el pavimiento: La de hoy, en efecto, es la tercera vez que el velocista del equipo «Brooklyn» sufre un accidente resultando herido: primero fue en Cosenza, al quinto día de carrera; y luego el pasado jueves, en la etapa Il Ciocco-Varazze, donde estuvo a punto de retirarse por una dura caída sufrida a pocos kms. de la salida.

Por lo demás, esta 15 etapa del "Giro", con sus 216 kms. entre Varazze y Ozegna, literalmente no ha tenido ninguna repercusión en la clasificación general, donde continúa reinando Gimondi, con un discreto margen de 16 segundos de ventaja sobre el belga De Muynck.

Después de la jornada de descanso de ayer, prácticamente los corredores se han concedido hoy otro día de tregua, en vista de la etapa de mañana, cuyos 258 kms. (el mayor recorrido del "Giro") entre Castellamonte y Arosio podría hacer vacilar la "maglia rosa".

El único obstáculo de hoy estuvo representado por una meta de montaña de tercera categoría, situada a solo 23 kms. de la salida. En ella se impuso el italiano Francioni, seguido por el español Oliva que, con el segundo puesto, ha reforzado su liderato en la clasificación general de los escaladores.

En cuanto a Merckx, el "as" belga afectado por dos forúnculos en la entrepierna, hoy ha pedaleado tranquilamente soportando bien las molestias. El médico de su equipo considera que las condiciones no han registrado ninguna mejoría, pero tampoco tienden a empeorarse, con lo que al menos por ahora, queda descartada la eventualidad de un retiro por parte de uno de los mayores favoritos.

CLASIFICACION DE LA 15 ETAPA

1 Van Linden, Bélgica, 6-04-24 Media: 35,564 k. h.).
2 Sercu, Bélgica, idem.
3 Basso, Italia, idem.
4 Gavazzi, Italia, idem.
5 De Vlaeminck, Bélgica, idem.
6 Moser, Italia, idem.
7 Polidori, Italia, idem.
8 Parecchini, Italia, idem.
9 Paolini, Italia, idem.
10 Osler, Italia, idem.
11 Delcroix, Bélgica, idem.
12 Pella, Italia, idem.
13 De Geest, Bélgica, idem.
14 Antonini, Italia, idem.
15 Francioni, Italia, idem.
16 Rossi, Italia, idem.
17 Vanzo, Italia, idem.
18 Menéndez, España, idem.
19 Pugliese, Italia, idem.
20 Mendes, Portugal, idem.
A continuación todo el resto del grupo, con igual tiempo que el vencedor.

CLASIFICACION GENERAL

1 Gimondi, Italia, 86-26-09.
2 De Muynck, Bélgica, a 16".
3 Panizza, Italia, a 37".
4 De Vlaeminck, Bélgica, a 54".
5 G. B. Baronchelli, Italia, a 59".
6 Moser, Italia, a 1-05.
7 Bertoglio, Italia, a 1-06.
8 De Witte, Bélgica, a 1-16.
9 Merckx, Bélgica, a 1-23.
10 Bellini, Italia, a 1-39.
11 Battaglin, Italia, a 2-21.
12 Nazábal, España, a 2-54
13 Vandi, Italia, a 2-59.
14 Pujol, España, a 3-12.
15 Salm, Suiza, a 3-39.
16 Andiano, España, a 5-48.
17 Aja, España, a 5 58.
18 Bertolotto, Italia, a 6-03.
19 Riccomi, Italia, a 6-18.
20 Marcussen, Dan., a 6-47.
21 Mendes, Portugal, a 7-18.

---

22 Oliva, a 7-32.
24 Lasa, a 8-31.
32 Galdos, a 13-24.
41 Martos, a 20-58.
44 C. Ocaña, a 22-18.
50 Prieto, a 28-49.
52 Diaz, a 29-53.
60 Esparza, a 35-51.
65 Gandarias, a 41-34.
68 Pozo, a 48-09.
73 G. Linares, a 53-41.
75 Grande, a 55-51.
77 Menéndez, a 59-22.

Banco de Ambito Nacional

PRECISA

Auxiliares Administrativos

Preferencias:

— Estudios de Bachiller Superior o equivalentes en estudios mercantiles.

— Servicio Militar cumplido.

Interesados escribir enviando historial académico y profesional, acompañando fotografía reciente tamaño carnet a la Oficina de Colocación de Palencia núm. 8.918.

Recepción de solicitudes hasta el 10-6-76

El Ministerio de Agricultura y la grave situación en el Duero y Centro

En busca de las necesarias soluciones de urgencia

Madrid, 5. (Cifra). — Ha sido encomendado al FORPPA, al Servicio Nacional de Productos Agrarios, Dirección General de la Producción Agraria y Hermandad Nacional de Labradores y Ganaderos, que se evalúen las pérdidas producidas en las regiones del Duero y Centro y las soluciones urgentes necesarias, según un portavoz del Ministerio de Agricultura.

A este respecto, el citado Ministerio ha hecho pública la siguiente nota:

«Ante la grave situación planteada en determinadas comarcas de las regiones del Duero y del Centro en relación con los cultivos de cereales y los pastos, debido a la escasez de lluvias y a las adversas condiciones climatológicas, en reunión celebradas hoy, acordó dedicar una preferente y urgente atención al estudio de las soluciones que puedan aliivar los perjuicios ocasionados

«En este sentido se ha encommendado al FORPPA de la producción agraria y la Hermandad Nacional de Labradores y Ganaderos, proceda a la inmediata evaluación de las pérdidas producidas y a la instrumentación de urgentes soluciones compensatorias que en su día puedan ser sometidas a la consideración del Gobierno.

«Por los servicios regionales y provinciales del Ministerio de Agricultura se procederá de inmediato en este sentido».

Los REYES de España dieron por terminado su viaje al Nuevo Continente

(Viene de primera página)

En otras reuniones del Rey con periodistas norteamericanos el otro dia, se mencionó a este respecto la eventual potencialidad comunista, que según fuentes informadas no sería nunca en España superior al 7 u 8 por 100.

LOS REYES EN LA CASA DE ESPAÑA

Nueva York, 5 (Efe). — Con una explosión de entusiasmo hispánico fueron recibidos hoy los Reyes Juan Carlos y Sofía en la casa y círculo cultural de España en Nueva York, que inauguraron.

Unas quinientas personas se agolparon a las puertas de la «Casa de España» entonando canciones y pasodobles españoles y enarbolando banderas rojas y gualda en medio de impresionantes medidas de seguridad que incluían policías en los tejados y un helicóptero que sobrevolaba incesantemente los lugares.

Cuando los Reyes bajaron del coche frente a la puerta del edificio, la multitud se desbordó en gritos de entusiastas.

Dejando atrás un cuadro de gran colorido con gaiteros gallegos vestidos con típicos trajes, guardias del Regimiento de Navarra vestidos con uniformes del siglo XVIII y estudiantes norteamericanos de español vestidos de «tunos», don Juan Carlos y doña Sofía penttraron en el edificio en medio de una confusión festiva y alegre.

En un gran patio cerrado, el director del Instituto Nacional de Emigración, Jorge Jornada de Pozas, presentó a los Reyes el edificio y Juan Carlos respondió con frases emotivas de agradecimiento y recuerdo a los emigrantes españoles.

Don Juan Carlos y doña Sofía visitaron a continuación las estaciones del edificio, decorado al estilo español, rodeados materialmente por la multitud entusiasta que se agolpaba y con los agentes de servicio de seguridad tratando de abrirles paso.

PALABRAS DE S. M. JUAN CARLOS I EN LA CASA DE ESPAÑA

Nueva, Yor, 5. — (Efe).

Españoles:

Ante todo mi saludo más cordial y más sincero y el agradecimiento de la Reina y mío por haber querido participar con nosotros en esta inauguración.

Podéis estar seguros de que nada podía satisfacerme más que haber encontrado esta oportunidad de poder reunirme con los españoles de Nueva York, aunque deba ser, desgraciadamente, por tanto breve tiempo. La coincidencia de que la inauguración de esta casa —casa de emigrantes para emigrantes— tenga lugar en el año en que los Estados Unidos conmemoran el bicentenario de su independencia, me permite reivindicar una vez más públicamente la trascendencia de la obra de tantos hombres y mujeres llegados, como visitros, de España en al formacion y engrandecimiento de este pais, de cuya hospitalidad disfrutáis.

Al declarar inaugurada esta casa y centro cultural de España en Nueva York, quisiera ser el primero en agradecer y felicitar a cuantos —dentro y fuera del Instituto Español de Emigración— han hecho posible que lo que era sólo una esperanza, se haya convertido en realidad.

Mi mayor deseo es ahora el de que la disfrutéis con salud y que, dentro de ella, os sintáis más cerca de la patria, y más unidos entre vosotros. Así se verá cumplido uno de los objetivos principales de su fundación.

Y otra vez a todos, muchas gracias y viva España.

LAS MAJAS DE GOYA

Nueva York, 5 (Efe). — Los Reyes de España trajeron hoy a Nueva York las «majas» de Goya y otros de los más famosos cuadros del pintor español al inaugurar una exposición extraordinaria en el museo metropolitano, que será visitada por unas de un cuarto de millón de personas.

Don Juan Carlos y doña Sofía, acompañados por el director del museo Thomas Hoving, admiraron los ocho cuadros cedidos temporalmente por el museo del Prado de Madrid, entre los que se encuentra un retrato de su antepasado el Rey Carlos III.

Al posar para los fotógrafos ante el cuadro de su antepasado, que reinó en el siglo XVIII y del que desciende el linea directa Juan Carlos alguien ndijo que el Rey tenía los mismos ojos que los del monarca y la misma mirada.

«Y también la nariz», respondió Juan Carlos con una sonrisa al recordar los rasgos característicos de la dinastía borbónica que comenzó en España con el reinado de Felipe V en 1970.

Al llegar al lugar donde se encontraban colgadas las «majas» don Juan Carlos y doña Sofía se detuvieron ante «la maja vestida», pero al requerir los fotógrafos que los Reyes posasen ante «La maja desnuda», Juan Carlos sonrió y siguió a paso ligero ante el famoso cuadro sin que los fotógrafos pudieran conseguir su propósito.

Después de admirar los caudros cedidos por España, que estarán expuestos en Nueva York hasta el 7 de agosto, después de haber sido exhibidos en Washington, los Reyes visitaron la sala permanente del Museo Metropolitano dedicada a Goya y El Greco; los ocho cuadros de Goya estaán colgados en la sala Lahman, una de las más modernas del famoso museo neoyorquino, que cuenta con un sistema de iluminación indirecta natural y artificial que fue muy elogiada por Juan Carlos y Sofía.

Los Reyes recibieron como recuerdo de su visita al museo una réplica de un par de candelabros del siglo XVIII, de la época de la independencia norteamericana, de plata.

Con los Reyes viistaron el museo el embajador ante las Naciones Unidas, Jaime de Piniés, el cónsul de España, Alberto López Herce, Jaime Argüelles, presidente de la Comisión Española del Bicentenario y otras personalidades españolas.

REGRESO A ESPAÑA

Nueva York, 5. — Los Reyes de España emprendieron el regreso a España por avión, abandonando el aeropuerto «Kehnedy» a las 9 de la noche.

Felipe Villanueva, S. A.

CONVOCATORIA

Por acuerdo del Consejo de Administración de esta Sociedad y de conformidad con la Ley y los Estatutos de esta Sociedad, se convoca a Junta General Ordinaria de Accionistas, en el Domicilio Social de la Empresa de Vado-Cervera, para el día 28 de los corrientes, a las dieciocho horas en primera convocatoria, o el día 30, a la misma hora, en segunda convocatoria, para someter a discusión y acuerdo en su caso, los siguientes asuntos constitutivos del Orden del Día:

Primero: Examen de la Gestión Social, Memoria, Balance y Cuentas de pérdidas y ganancias del Ejercicio 1975.

Segundo: Lectura y aprobación del Acta de la Junta.

Vado-Cervera, 4 de junio de 1976.

El Presidente del Consejo de Administración, Soledad Villanueva Castañón

No hay acuerdo sobre la fusión de "Anepa" y "Udpe"

Madrid, 5. (Cifra). — No existe acuerdo en el seno de «ANEPA» para la fusión con «UDPE», pretendida por algunos de sus miembros, ha sabido «Cifra» en medios de la Asociación.

La mayoría de la base de «ANEPA» se muestra contraria a la fusión con «UDPE» (Unión del Pueblo Español), por considerar a esta Asociación nacida de la Administración.

Sin embargo, han informado a «Cifra» fuentes competentes cuatro de los directivos de «ANEPA» —su presidente Enrique Thomas de Carranza; vicepresidente, Salvador Sérrats Urquiza; el expresidente, Leopoldo Stampa y Alejandro Rodríguez de Valcárcel— pretenden la inmediata unión con la Asociación «UDPE».

De acuerdo con los estatutos de «ANEPA», las diferencias que existen en el seno de la Asociación y la decisión de unirse o no a «UDPE», se deberán abordar en el transcurso de una asamblea general de todos sus miembros.

Por el momento, han sido convocados los presidentes provinciales de «ANEPA» para informarles de la situación, y, si se estima necesario, elevar el tema a la consideración de una asamblea general.

En cuanto a la asociación política «UDPE», celebrará en este mes de junio su Primer Congreso Nacional donde elegirán a la junta directiva.

HERNIADOS

Contenga su hernia con comodidad, seguridad e higiene (por ser lavable) con el nuevo aparato HERNIGAY Sin hierros, ni fletes, ni correajes de cuero ni bultos, sin enganches ni hebillas, que se adapta a cada hernia y cada anatomía por fabricarse a medida y bajo molde para ambos sexos. Bajo prescripción facultativa. HERNIGAY (Marca Registrada). Autorizado por la DIRECCION GENERAL DE SANIDAD. Patente 171.982. Pelayo, 60, principal. BARCELONA-1. Consulte a su médico.

VISITA EN PALENCIA

La Casa HERNIGAY, atenderá a los herniados, el lunes día 7 de junio, en el Hotel Monclús, calle Menéndez Pelayo, 3, de PALENCIA. HORARIO: De 10 a 2.

LOTERIA NACIONAL
Sorteo de la CRUZ ROJA

El primer premio de 25 millones, al número 68267

Los premios segundo y tercero, para los números 4336 y 8984

Zamora, 5. (Cifra).—Números premiados en el sorteo extraordinario de la Cruz Roja, celebrado hoy en Zamora:

Primer premio de 25.000.000 de pesetas al número:

68.267 Gijón.

Aproximaciones de 450.000 pesetas cada una, al anterior, 68.266 y al posterior, 68.268.

Centenas de 25.000 pesetas, a los números 68.201 al 68.300, excepto el numero 68.267 (primer premio).

Premios de 25.000 pesetas a los números terminados en: 67.

Reintegros de 2.500 pesetas a los números terminados en: 7.

Segundo premio de 10.000.000 de pesetas al número:

04.336 Madrid, Valencia, Bilbao, Las Palmas, Palma de Mallorca, Rubin, León, La Coruña y Almeria.

Aproximaciones de 250.000 pesetas cada una al anterior: 04.335 y al posterior: 04.337.

Centenas de 25.000 pesetas, a los números 04.301 al 04.400, excepto el 04.336 (segundo premio).

Tercer premio de 4.000.000 de pesetas, al número:

08.984 Barcelona.

Aproximaciones de 101.250 pesetas cada una al anterior: 08.983 y al posterior: 08.985.

Centenas de 25.000 pesetas, a los números del 08.901 al 09.000, excepto al número 08.984 (tercer premio).

Premio de 250.000 pesetas a los números terminados en: 3.589 y 7.536.

Premio de 25.000 pesetas a los números terminados en:

048 071 079 099 162 171 282
295 303 413 459 469 500 502
525 554 714 790 799 827 832
862 891 925

†

EL SEÑOR

Don Ventura Zarzosa Martín

FALLECIO EN PALENCIA EL DIA 5 DE JUNIO DE 1976

después de recibir los Santos Sacramentos

— D. E. P. —

Su desconsolada esposa María Rosario Vielva Otorel; hijos María del Carmen, María Rosario, Luis Ventura e Isidoro; hijos políticos Joaquín de Pablo, María Luz Rodríguez y Beatriz Rodríguez; hermanos, nietas, sobrinos, primos y demás familia,

Suplican a sus amistades una oración por el eterno descanso de su alma.

Conducción del cadáver: El día 6, a las doce de la mañana.
Funeral: El lunes, día 7, a las 10,30 de la mañana y a continuación misa de familia.
Iglesia parroquial: Nuestra Señora de la Calle.
El duelo se despide en la iglesia.

M.C.D.2022

Más de 155 millones y medio invirtió el Instituto Nacional de Previsión durante el pasado mes de abril

En su habitual gestión de la Seguridad Social

A más de 155 millones y medio de pesetas ascienden los gastos que en los diversos capítulos de la Seguridad Social, en la provincia de Palencia, invirtió el Instituto Nacional de Previsión, durante el pasado mes de abril, según los datos facilitados por el director provincial en la sesión celebrada recientemente en la sala de Juntas del edificio «Virgen del Perpetuo Socorro», por el Consejo provincial de referido Instituto.

De los 155.569.836 pesetas a que ascienden concretamente estos gastos, más de la mitad (85.884.355 de pesetas), corresponden a los gastos realizados en el régimen general de la Seguridad Social.

En el régimen especial de la Mutualidad Nacional Agraria se invirtieron más de cuarenta y nueve millones de pesetas.

En otros pagos hay que destacar los casi ocho millones invertidos en el capítulo de enfermedades profesionales.

Según los datos que asimismo facilitó el director provincial, en el mismo mes (abril), de 1975, se invirtieron por los mismos conceptos unos 117 millones de pesetas, habiéndose —por lo tanto— experimentado un aumento de casi cuarenta millones de pesetas.

La sesión estuvo presidida por el titular del Consejo provincial del Instituto Nacional de Previsión, don Antonio Cuadros Salas, al que acompañaban en la mesa el vicepresidente, don Ramón Sáiz Gómez; director provincial, don Leopoldo Marcos Calleja y el secretario del Consejo, don Filiberto Bravo. Asistieron la casi totalidad de los vocales.

El presidente del Consejo ofreció el habitual informe, dando cuenta de diversas cuestiones de trámite.

Los consejeros aprobaron las cuentas correspondientes al mes de abril, que fueron comentadas por el director provincial. En su informe, el director provincial manifestó que en Madrid, con motivo de reuniones con todos los directores provinciales del I. N. de Previsión, ha insistido en la necesidad de informar plenamente a los Consejos y de potenciarles sobre las decisiones a tomar.

Asimismo, en el informe que inicialmente emitió el presidente del Consejo Provincial, el Sr. Cuadros dio cuenta de la jubilación de dos funcionarios del Instituto Nacional de Previsión en Palencia: don José de Lamo de Lamo y don Emerenciano Castrillo Balbás.

Sección Femenina del Movimiento

Convocatoria de un curso de Formación política para licenciadas

Se pone en conocimiento de las personas que pudiera interesarles seguir el Curso de Formación Política para Licenciadas, que se celebrará en el Colegio Mayor Santa María de la Almudena de Madrid, del 21 de junio al 24 de julio, que pueden informarse en la Delegación Provincial de la Sección Femenina, departamento 8 Admtvo-Servicio de Personal (Onésimo Redondo, número 8, cuarta planta).

Se celebraron las jornadas nacionales de asociaciones de viudas, en Madrid

A las sesiones asistieron representantes de la Asociación palentina

Recientemente se han celebrado en Madrid, a nivel nacional, las VI Jornadas de Estudio de la Federación de Asociaciones de Viudas.

En tales jornadas estuvieron presentes las representantes de la asociación de Palencia, las cuales, a su regreso, nos han dado cuenta de algunos de los más importantes acuerdos y conclusiones tomados en tales reuniones.

Entre tales acuerdos figuran el de subrayar el carácter de «urgencia» de anteriores peticiones de la Federación: conversión del Subsidio temporal de viudedad, en pensión normal; Reforma del Seguro escolar; Desaparición de Colegios de huérfanos, estableciendo un régimen especial obligatorio de colegios privados y estatales. Suficiencia de puestos escolares gratuitos.

También se acordó elevar ruego a las autoridades competentes, sobre la problemática detectada en «mesas redondas» en las que han participado representantes de 160 Asociaciones de viudas, de España; esta problemática se refiere a viviendas, retroactividad en las modificaciones legislativas que lo necesiten, agilización de trámites para percibir pensiones de viudedad y orfandad, pensiones para viudas de todos los soldados caídos en la guerra del 36, discriminación de zonas, resolver cuestiones del paro en las mujeres viudas.

Como acuerdo especial la Asamblea nacional hizo público un manifiesto sobre las pensiones de viudedad y orfandad, en el sentido de que, además de actualizar las pensiones, se realicen de manera distinta a como se viene haciendo.

En tal sentido, la Asamblea nacional de la Federación de Asociaciones de Viudas denuncia determinados procedimientos, para finalizar con unas peticiones concretas.

Recuerdos viejos

Hace 75 años

6 DE JUNIO DE 1901

Descargó sobre la ciudad una aparatosa tormenta; rayos y truenos, pero sobre todo, agua; total, que en poco tiempo quedaron intransitables las calles palentinas. La peor de todas, la calle Rizarzuela; un grupo de vecinos se fue a visitar al alcalde, demandando soluciones urgentes; el regidor municipal les escuchó con mucha atención e interés y les dijo que podían irse tranquilos, pues iba a ordenar a una comisión que estudiara el problema y que en la próxima reunión municipal propusiera soluciones. Como la situación no admitía demoras y los estudios no eran otra cosa que la forma de dar largas a los asuntos, los del grupo de vecinos se fueron al periódico, contaron lo que les pasaba y en la correspondiente información publicada se dejaba al alcalde peor aún que la calle Rizarzuela después de la tormenta...

Pero no todo en el Ayuntamiento era así; el día anterior había celebrado uno de los concejales su santo y, según costumbre, estuvo a la puerta de su casa la Banda de Música dándole una serenata; se congregó mucho público y entonces el concejal, que era pirotécnico de profesión, desde el balcón de su casa quemó una colección de fuegos artificiales y de bengalas, que hicieron las delicias de todos.

Los médicos municipales presentaron un dramático informe sobre la mortalidad infantil en Palencia, que llegaba a índices que desbordaban el panorama más pesimista. Pidieron que se construyera un hospital para niños pobres, pero que hasta que se lograra la materialización del proyecto, que se dotara convenientemente a algunas dependencias del Hospicio. Se alzaron algunas voces diciendo que no se precisaban hospitales infantiles, que la solución estaba en dar mejor de comer a los niños...

Hace 50 años

6 DE JUNIO DE 1926

Por primera vez, —atención los que puedan escribir alguna vez la historia del fútbol en Palencia— aparece en los periódicos el nombre del Club Deportivo Palentino, "formado con valiosos elementos", se añadía, que iba a enfrentarse con el "Sporting La Salle", el equipo que llevaba años acaparando la atención de los aficionados. Se anunciaba un próximo encuentro entre ambos conjuntos, pero lo cierto es que en los sucesivos números de los periódicos no aparece información alguna para saber si se disputó o no el encuentro.

La noticia del día estaba en el estreno en el "Novedades" de "Genoveva de Brabante": hizo llorar a los palentinos de todas las clases sociales y edades; el problema estuvo en que solamente se pudo proyectar en dos sesiones y fueron muchísimas las personas que se quedaron sin ver en aquella ocasión la "cinta"; la empresa del "Novedades" tranquilizó a todos, dándoles cuenta de que la había logrado contratar para reponerla cuantas veces fuera preciso en julio.

Hace 25 años

6 DE JUNIO DE 1951

No era mucha la circulación de vehículos, pero ya se registraban accidentes. Aquel día ocurrió uno muy aparatoso en Fuentes de Valdepero, a consecuencia del cual resultó muerta Marcela Arágón. Ocurrió en la calle de la Bola; marchaba un camión de Astudillo, muy cargado, ocupando totalmente la calle y la buena mujer, trató de ponerse a salvo refugiándose tras un muro del atrio de la iglesia; al maniobrar el camionero, golpeó el muro, derribándolo y cayendo sobre la infeliz Marcela, que resultó muerta. El suceso causó tanta indignación, como consternación.

Los vecinos de la calle Rizarzuela se enfadan con el alcalde

Apoteósico éxito del estreno de "Genoveva de Brabante"

Aparatoso accidente de camión en Fuentes de Valdepero

Cámara Oficial de Comercio e Industria de Palencia

Reunión en Gijón

El día 4 y organizada por la Cámara Oficial de Comercio, Industria y Navegación, de Gijón, se celebró en dicha capital una reunión presidida por el director general de Aduanas, don Germán Anlló Vázquez, asistido por especialistas de su Departamento, ciñéndose la misma a asuntos relacionados con el comercio exterior.

Señaló el señor Anlló Vázquez, que serán las Cámaras de Comercio, las entidades colaboradoras de la Administración para el cobro de la desgravación fiscal a la exportación.

Se trataron otros puntos sobre tráfico de perfeccionamiento; dimensión exportadora de los depósitos francos y temas relacionados con el comercio exterior, tanto en el sentido de la importación como en el de la exportación, ajenos a la competencia del Ministerio de Hacienda.

Por parte de la Cámara de Comercio, de Palencia, ostentó la representación don Isidro Manzano Manzano, asistido del técnico en materia de Comercio Exterior de la misma, don Luis Pastor Périz.

Asimismo estuvieron presentes en dicho acto, las firmas palentinas Galletas Siro, S. A., Manufacturas Quintana de Saldaña y doña Carmen Manso Marcos de Astudillo.

REGISTRO CIVIL

NACIMIENTOS. — Ruth Sardón Trabazo, de Agustín y Delia; Antonio Rey Peral, de Santiago y María del Carmen; Soraya Caballero Lerones, de Jesús y Ascensión; María del Valle Peláez Vega, de Mariano y María Isabel; Sandra Herrero Ruiz, de Juan Jesús y María Pilar; Héctor Delgado Pérez, de José Ignacio y María Angeles; Alberto García Adámez, de Pedro y María Sagrario; Sonia del Dedo López, de Darío y Pilar y Marta Elena Moreno Herrero, de Joaquín y María Guadalupe.

AL QUITE

DIAS Y AFANES

La pintura como esperanza...

A tonadilla lotera, que no a música celestial, nos ha sonado a los sufridos moradores de la ciudad el anuncio de ese ambicioso plan de urbanismo, que por valor de casi 200 millones de pesetas va a poner el Ayuntamiento en marcha. Años de despreocupación y de abandono, —impuestos, acaso, por el imparable ritmo demoledor de tanta edificación vieja y por la exigencia de otras cuestiones— han dado a Palencia un aspecto pueblerino, pocas veces igualado. «Aquéllos polvos nos han traído estos lodos». Hay que remodelar hoy y con precios de ahora las calles que se abandonaron ayer.

Pero, al fin, lo importante, lo alentador, es que se vaya a poner mano a la obra. Juzgamos del mayor interés que los palentinos tengamos ante nosotros un programa; que sepamos a qué atenernos. Interés, claro está, no absoluto, pues su cota más alta de importancia está en la materialización de los buenos propósitos. No vamos a pensar en fracasos, pues cualquiera otra opción que no sean mejoras prácticas, reales, agravaría económica y moralmente el problema y soliviantaría aún más los encrespados ánimos del personal.

Tenemos un programa y vamos a ser todos a un mismo tiempo partícipes y espectadores de su desarrollo. Porque valoramos su envergadura comprenderemos las dificultades y aún admitiremos que, a veces, los hechos no lleguen donde todos deseamos. Lo que resultaría inadmisible, sería que el panorama continuara igual, que el programa urbanístico, que ahora nos ha hecho saltar de gozo ciudadano, se quedara en una oportunidad más, perdida hasta la reedición de la próxima ingenuidad nuestra. El clamor de la gente marca un tono muy alto y no podría permanecer impasible ante una nueva frustración. Quizás para entonces sea ya posible exigir responsabilidades.

Pero nos estamos poniendo excesivamente serios y el anuncio del plan urbanístico ha de ser motivo de satisfacción y de confianza. Tiene prácticamente todas las posibilidades de llegar a buen puerto. Efectivamente, un amigo que se precia de conocer profundamente nuestra manera de actuación pública, ha dicho tajantemente:

—Ahora, sí; va en serio: habrá arreglo de las calles.

—¿...?

—Una de las constantes en la actuación municipal es la falta de coordinación en las obras.

—¿...?

—Están terminando de repintar las señales de tráfico sobre el pavimento.

—¿...?

—¡Pues que cuando terminen la pintura comenzarán a levantar las calles para arreglarlas! Lo de la descoordinación esa, que no puede faltar, hombre...

Bendita sea la pintura, si tras ella llega el asfalto.

P. M. B.

IMPORTANTE EMPRESA

PRECISA

Persona con curso industrial de electricidad, buenos conocimientos de mecánica general y sistemas hidráulicos.

Preferencia a quien tenga conocimientos de industrias de plásticos.

Enviar, curriculum vitae, al apartado 86 de PALENCIA.

Elecciones de Vocales para la Junta Provincial de Enseñanza Primaria

Del 7 al 11 de junio, entre Profesores de E. G. B.

Convocadas en su día elecciones a vocales de esta Junta Provincial y proclamado los candidatos que habiendo solicitado serlo, reunían las condiciones previstas, procede llevar cabo la votación con arreglo a las siguientes normas:

Primera: Los electores —todos los profesores de E. G. B. afiliados a la Mutualidad y al corriente en su cotización en la misma— que no residan en la capital, podrán emitir su voto por carta remitida al domicilio de esta Junta, Avda. Manuel Rivera, 12, en sobre en el que se haga constar la palabra «elecciones». Esta carta podrá enviarse en mano o por correo y en cuyo envío conste el nombre y apellidos del votante y el sello del Centro de su destino profesional, pudiendo presentarse por una sola persona los sobres que estime convenientes, siempre y cuando exista delegación expresa para ello y se justifique la legalidad del voto. Estos sobres deberán llegar a la Comisión de Elecciones entre los días 7 y 11 de junio próximo.

Segunda: Para los votantes de la capital se señala para la votación personal, el día 11 de junio de 4'30 a 8 de la tarde en el domicilio de la Junta.

Tercera: Los votantes consignarán en la papeleta, dos nombres de los tres candidatos proclamados, por ser dos el número de vacantes a cubrir por el estamento de profesores de E. G. B., único por el que se celebran elecciones.

Cuarta: Los candidatos proclamados son, por orden alfabético de apellidos, los que se relacionan a continuación:

1. González Adán, Miguel-Domingo, de 24 años, con destino en el Colegio Nacional «Jorge Manrique» de Palencia.
2. Lagunilla Alonso, Juan - Ramón, de 25 años de edad, con ejercicio en la localidad de Castrillo de don Juan.
3. Villarino Lamas, Manuel, de 53 años, con destino en el Colegio Nacional «Blas Sierra», de esta capital.

SOBRE LA POSIBLE INTEGRACION EN «MUFACE»

Próxima a llevar a cabo una encuesta a nivel personal entre todos los afiliados a esta Mutualidad sobre la opción a la integración en la Mutualidad General de Funcionarios Civiles del Estado, esta Junta enviará a cada uno de los mutualistas divulgación sobre la Ley y Reglamento de MUFACE, con el fin de que se forme criterio para la emisión con conocimiento, del voto en uno u otro sentido.

Universidad de Valladolid

PRUEBAS DE INGRESO

Para la realización de los criterios de valoración previstos en la Ley General de Educación (Art. 36.2) para el ingreso en las distintas Facultades y Escuela Superior de Arquitectura, se convoca a las personas interesadas.

Deberán presentar sus solicitudes a los respectivos decanos, o director, de las Facultades o Escuela, hasta el día 20 de los corrientes. Pueden obtener impresos de instancia en la conserjería de la Universidad (Plaza de Santa Cruz).

En todos los casos, consistirán: en una prueba de capacidad de recepción realizada mediante el resumen de una lección sobre temas del primer curso de Facultad; en segundo lugar, deberán realizar una traducción, sin diccionario, del idioma moderno que elijan y, por último, responder a un test sobre temas a nivel del sexto curso del bachillerato que guarden relación con los estudios de la Facultad o Escuela Superior.

Las pruebas se llevarán a cabo en las Facultades, o Escuela Superior, correspondientes, en los días que oportunamente señalen los respectivos decanos, o director.

Estas pruebas afectan a cuantos aspiren a comenzar sus estudios en el curso 1976-77 en las Facultades y Escuela Superior de Arquitectura de la Universidad de Valladolid que tengan reconocido el acceso directo a los Centros superiores universitarios en virtud de disposiciones especiales. Se exceptúa nquienes tienen aprobadas las pruebas de acceso a la Universidad, o las de madurez del curso preuniversitario, las de mayores de 25 años y los maestros de enseñanza primaria a que se refiere la O.M. de 20 de julio de 1972 que hayan superado la prueba específica de ingreso en las Facultades.

Lo que, en ejecución de lo dispuesto por el Magnífico y Excmo. señor rector, se hace público para conocimiento de los interesados.

Valladolid, 4 de junio de 1976.

El Secretario General

AUTOMOVILES

COMPRA VENTA

Sanse

SI DESEA COMPRAR O VENDER, VISITENOS, LE ASESORAREMOS

MARIA DE MOLINA, 2. (Frente Garaje Roldán)

Teléfono. 72 01 89 — PALENCIA

ANUNCIOS POR PALABRAS

Alquileres

SE ARRIENDAN pastos, 1.800 hectáreas. Dehesa de San Pedro. Castrillo de Don Juan (Palencia). Tratar, don Mauro Camino. C. Mirabel, 5 y 7, tercero, C. Valladolid.

SE ALQUILA piso grande completamente nuevo, con calefacción. Alonso Fernández de Madrid, núm. 2, segundo. Razón, en primer piso. Teléfono 712027 (enfrente Correos).

ALQUILO local arreglado para cualquier negocio. Razón, Paseo del Otero, 61, tardes.

SE ALQUILA local y 2 plazas de cochera. Razón, Alonso Fernández de Madrid, 3, cuarto, B. Bahillo.

Automóviles

DISTRIBUIDOR Pirelli. Angel Fuentes Guerra, S. A. Palencia.

PIRELLI. Correas ventilador. Angel Fuentes Guerra, S. A.

PIRELLI. Correa Industrial. Angel Fuentes Guerra, S. A.

PIRELLI. Correa cosechadoras. Angel Fuentes Guerra, S. A.

PIRELLI. Neumáticos agrícolas. Angel Fuentes Guerra, S. A.

PIRELLI. Neumáticos camión. Angel Fuentes Guerra, S. A.

PIRELLI. Neumáticos turismos. Angel Fuentes Guerra, S. A.

AUTO-Escuela «Piloto». Preparación sólida y eficaz. San Juan de Dios, 2 Palencia.

AUTOMOVILES Iglesias dispone toda clase automóviles, seminuevos. Facilidades. Palencia, 721078. León, José Aguado, 223027.

VENDO coche 1.500 a gasoil. Victoriano Aristín. Talleres Norte. Prolongación Balmes.

Fincas

NAVES industriales de cualquier superficie, en venta o alquiler. Razón, Antonio Sánchez. Plaza del Puente, 6. Tlfno. 724132.

LOCAL comercial 290 m2, se vende. Avenida Valladolid, 17. Tlfno. 4. Tardes.

VENDO piso en Miguel Primo de Rivera, núm. 2. Informes, en portería.

VENDO bodega. Villamuriel de Cerrato. Tlfno. 727915. Palencia.

PROPIEDAD INMOBILIARIA

PISOS en Teniente Velasco y calle Mayor, 4-5 habitaciones y servicios.

LOCALES comerciales Avenida Valladolid-Casado Alisal, aptos para cualquier negocio.

CENTREPLANTA oficinas, 200 metros, en Avenida, a 6.000 pesetas.

MAGNIFICA finca 14.000 metros, junto a la FASA-casas-naves-chalets, toda o parte: luz, agua.

CARRETERA Villamuriel, 2.650 metros complejo urbanístico, agua, luz.

Información:
INMOBILIARIA DIAZ
Plaza España, 3, cuarto

PISOS llave en mano, varios sitios fincas, solares, traspasos. Inmobiliaria Díaz. Plaza España.

VENDO piso, llave en mano, todas comodidades. Informes, Plaza de San Fermín, núm. 3, sexto. Tlfno. 721812.

VENDO piso, 126 m2, calefacción individual, 1.600.000. General Amor, 4, tercero.

Ganados y aves

VENDO 50 corderos cebados. Arenillas de San Pelayo. Santiago Gutiérrez. Tlfno. 897017.

VENDO vaca abocada, cumple día 13. En Carrión. Teodosio.

SE VENDEN sementales Pardo-Alpinos (ratinos), importación con carta. Tratar, Grupo Sindical «El Pino» Autilla del Pino.

VENDO jatos de 2 y 7 meses y una vaca abocada a parir. Gonzalo Ibáñez. Villasabariego de Ucieza.

VENDO 55 corderos cebados. Amando. Marcilla de Campos.

VENDO un carnero y corderos. Julio. Villanueva de los Nabos.

VENDO 2 machos de labranza, todo trabajo, en Grajal de Campos (León). Arsenio Santos.

SE VENDEN cerdos al destete. Colegio Orione. Frómista.

VENDO novillo. Leandro Plaza. Abia de las Torres.

SE VENDEN 35 ovejas emparejadas. Navarro. Ampudia.

SE VENDEN cerdos al destete. Vicente Crespo. Becerril de Campos.

POR DEJAR ganado, vendo vacas pintas, primero, segundo parto. Fernando. Villarrabé.

VENDO cuatro novillas pintas cumplidas y borro semental. Julián Ibáñez. Calahorra de Boedo.

VENDO 100 lechazos. Pedro Fresno. Valbuena de Pisuerga.

VENDO 20 ovejas nuevas emparejadas, clase inmejorable. Para tratar, Pedro Díez Fernández. Boñaños de Campos (Valladolid).

VENDO cincuenta ovejas con lechazos superiores, juntas o en lotes. Teófilo Infante. Tlfno. 162. Paredes de Nava.

VENDO 4 añojos. Antonio. San Cebrián de Campos.

VENDO vaca y novilla pintas, abocadas. Julio Valderrábano. Bahillo.

Maquinaria y Reparaciones

NEUMATICOS, correas de ventilador, correas trapezoidales. Navamuel Casado del Alisal, E. Tlfno. 711937

COSECHADORAS nuevas y seminuevas con la misma garantía, de 2,40 a 5,50 m. de corte, amplias facilidades. Precios de ocasión. Eusebio Calle. Carrión de los Condes.

JOSE María Fernández. La casa del labrador en Palencia y concesionario de Claas en Villada. Con repuestos originales de Claas. Se venden dos tractores John Deere 717 y un Barreiros 5.500 y cosechadoras Claas de segunda mano reparadas. Tractor 160 Ebro y motosegadora Olimpia de tres ruedas. Tlfnos. 727245. En Palencia y en Villada, 84 y 58.

VENDO electrobomba sumergible «Aturia-Prado», 60 CV., con equipo eléctrico de arranque y cosechadora cereales «Braud» 504 (3 campañas). Ricardo Miranda. Duque Victoria, 15. Tlfno. 225411. Valladolid.

EXTRAORDINARIA ocasión, cosechadora Massey-Ferguson 220, nueva. Francisco Pérez. Paredes de Nava.

VENDEMOS cosechadora «Claas», 3 metros corte, usada, perfecto estado funcionamiento. Garantizada por la presente campaña. Empacadoras reparadas semi-nuevas, muy buen estado funcionamiento. Pueden verlas y tratar: Suministros de la Cruz. Avenida Modesto Lafuente, 16. Palencia.

VENDO trilladora Ajuria núm. 1, con motor eléctrico o sin él. Finca «El Parque». Carrión.

Trabajo

30.000 mensuales, en casa. Adjúntenos sobre franqueado con sus señas. Marcos. San Pedro Mestallón, 3. Oviedo

SE OFRECE pastor, padre e hijo. Nicolás Berezo. Villajimena de Campos (Palencia).

SE NECESITA aprendiza. C. Cisneros, núm. 10. Auto Servicio Herrero.

SE NECESITA pastor. Rufino Salamanca. Cordovilla La Real.

SE NECESITA asistenta. República Argentina, 26, tercero, izquierda.

PEON agrícola, se necesita para finca bien comunicada. Llamar teléfono 201326 ó escribir, Carmen, 6, tercero, D. Burgos. Sr. García.

SE NECESITA chica fija para Madrid. Tlfno. 714381.

SE NECESITA asistenta o chica fija. Teniente Velasco, 8. Restaurante Zaguán.

FONTANERO, trabajos rápidos, buen servicio. Tlfno. 726515.

SE NECESITA chica fija con informes. Buen sueldo. Razón, Teléfono 723477

APRENDIZ barman, necesita Bar Cantábrico. Cardenal Cisneros, 13.

NECESITO chica fija. Verano en Santander. Avenida José Antonio, núm. 12, segundo, derecha.

SE NECESITA chica fija para Madrid, con referencias. Razón, C. Marqués de Albaida, 26, sexto.

SE NECESITA chica fija o asistenta. Portillo de doña María, 1, segundo, B.

SE NECESITA asistenta. Teniente Velasco, núm. 12.

NECESITO asistenta. Informes, Bar Flor. Antonio Maura, núm. 2.

NECESITAMOS señora de limpieza. Presentarse en Muebles Maher. República Argentina, 24.

ASISTENTA, se necesita, poca familia, buen sueldo. Pío XII, número 3. Portería.

NECESITO asistenta. C. Ciudad Universitaria, núm. 12. Chalet. Buen sueldo.

SE NECESITA señora joven o chica. Restaurante Lorenzo. Casado Alisal, 10.

REPRESENTACION con amplias posibilidades para un buen vendedor motorizado, se ofrece para la provincia de Palencia. Manuscriba a VECTOR. Marina, 261. Barcelona-13

CHICA estudiante cuida niños días 5 y 6. Tlfno. 727883.

NECESITO asistenta en Avenida Valladolid, 13, séptimo, derecha.

SE NECESITA asistenta. Plaza de San Lázaro, 6, tercero, derecha.

SE NECESITAN conductores de cosechadoras para esta campaña. Imprescindible experiencia. Eusebio Calle. Carrión de los Condes.

HOSTAL Villa Matilde necesita chicas para pisos, cocina, comedores, lavandería. Temporada verano. Somo (Santander).

NECESITO cocinero y ayudante de cocina. Hostal Villa Matilde. Somo (Santander).

PEONES atender ganado leche, necesito. 16.000 mes. Casa, leche, luz, etc. Finca 5 kilómetros Valladolid. Escribir a Granja Arroyo. Arroyo de la Encomienda. Valladolid.

Traspasos

TRASPASO droguería perfumería. Plaza Inmaculada, 15 (Santo San Pedro). Tlfno. 725230.

TRASPASO local 60 m2, con maquinaria. En Santa Ana. Razón, Ramírez, 4, quinto, J.

Varios

NECESITO pastor San Pedro a Navidad o vendo 200 ovejas. Teléfono 722469. Paseo Frailes, 2, cuarto. Palencia.

FOTOCOPIAS
Doble-Folio
Cine-Foto FERNANDO

VENDO futbolines, chapolín, tocadiscos. Informes, Tlfno. 712888.

VENDO ensacadora con 3 ventiladores, motor Rex 3 CV., con bomba y mangueras. Carmelo Castaño. Astudillo.

Vehículos

SE VENDE camión Ebro 7 Tm., matrícula C. Valladolid. Interesados, llamar 24. Palenzuela.

OPORTUNIDAD: Tractor Ebro, buenas condiciones. Agustín Hernández. Teléfono 254. Villalón.

SE VENDE tractor marca Ford, con motor Perkins, 34 CV., en buen estado. Felipe Santos. Frómista.

VENDO camión Barreiros 3 ejes con volquete. Razón, Transportes líquidos Hernando. Polígono Industrial. Palencia.

Ventas

PUERTAS, ventanas, portones todas las medidas y modelos. Maderas Hernando. Teléfonos 720497 y 720670.

PLANTAS con flores desde 20 pesetas una, para terrazas y jardines, en Viveros Gimeno, hasta el 15 de junio inclusive.

VENDO mueble bar de comedor. Cardenal Cisneros, 16, cuarto, A.

CEMENTOS, fibrocementos y toda clase de prefabricados de hormigón en Jala, S. A. Fábrica carretera de Carrión. Tlfno. 711519. Oficinas, Patio de Castaño, núm. 4. Teléfonos 713081 - 713176.

VENDO esparceta empacada, corte siete hectáreas. Julián. Lomas.

VENDO puertas, ventanas, derribo, económicas. General Mola, 7.

VENDO 2 hectáreas de alfalfa. Avenida Valladolid, 9, primero, izda.

ESTILOGRAFICAS Y BOLIGRAFOS, BONITOS JUEGOS, EN I. G. DIARIO-DIA

M.C.D.2022

Kissinger se entrevistará con el primer ministro sudafricano

Discutirán la situación en Rhodesia y las tensiones raciales

Washington, 5. (Efe). — El secretario norteamericano de Estado y el primer ministro de Sudáfrica se entrevistarán "en algún lugar" de Alemania Federal el 23 y 24 de junio, se anunció oficialmente ayer.

El departamento de Estado dijo que Henry Kissinger y Jon Vorster discutirán la situación en Rhodesia, el "Apartheid" y las tensiones raciales en el sur de Africa.

Por razones de seguridad, el escenario de la entrevista será mantenido en secreto hasta poco antes de la reunión.

Según funcionarios norteamericanos, el encuentro de Kissinger con Vorsten intentará evitar un conflicto armado a gran escala en Rhodesia, donde cada vez es mayor la presión guerrillera sobre el Gobierno minoritario de Ian Smith.

En su reciente jira a Africa, Kissiger manifestó públicamente por primera vez que los Estados Unidos apoyan la creación en Rhodesia de un Gobierno mayoritario.

Bajo el poder de la minoría europea desde la declaración unilateral de la independencia hace diez años, Rhodesia tiene una población de seis millones de negros y unos 275.000 blancos.

Sudáfrica fue uno de los países evitados por Kissinger durante su viaje, por lo que la entrevista con Vorster en Alemania se interpreta en Washington como un medio de informar al Gobierno de Pretoria de la postura norteamericana.

Una escala de Kissinger en Sudáfrica hubiese despertado entonces la irritación de las naciones del Africa Negra por él visitadas, se dice en los medios diplomáticos.

CONSEJO NACIONAL

Ultimado el informe sobre el proyecto de ley de SUCESION EN LA CORONA

Madrid, 5 (Cifra). — El informe sobre el proyecto de Ley de Sucesión en la Corona ha quedado ultimado en la reunión de ayer de la ponencia constituida para el estudio de los proyectos de ley de reforma de la ley constitutiva de las Cortes y otras leyes fundamentales y de Sucesión en la Corona, según una nota facilitada por el Consejo Nacional:

«En el día de hoy y bajo la presidencia de Jesús Fueyo Alvarez, ha tenido lugar, en la sede del Consejo Nacional, una nueva reunión de la ponencia integrada por Fernando Benzo Mestre, Licinio de la Fuente y de la Fuente, Melitino García Carrero, José Miguel Ortí Bordás, Eduardo Navarro Alvarez, Baldomero Palomares Díaz y Emilio Romero Gómez, y que fue constituida en su día para el estudio de los proyectos de ley de reforma de la ley, constitucional de las Cortes y otras leyes fundamentales y de Sucesion en la Corona, remitidas a dicha Cámara por el Gobierno de la nación.

La precitada ponencia, tras diversas sesiones de trabajo celebradas diariamente, ha ultimado el informe sobre proyecto de ley de Sucesión en la Corona, esperándose que, en los próximos días, finalice el correspondiente al proyecto de ley de reforma de la ley constitutiva de las Cortes y otras leyes fundamentales.

Una vez elaborados ambos informes, se procederá a convocar la sección primera «principios fundamentales y desarrollo político», la que, en base a los mismos y las deliberaciones pertinentes deberá elaborar el dictamen que ha de someterse a la consideración del pleno del Consejo para su aprobación definitiva».

Comenzó el tercer congreso del «PARTIDO SOCIALISTA POPULAR»

Es el primero que se celebra legalmente

Madrid, 5. (Cifra). — El "Tercer Congreso del Partido Socialista Popular", de Enrique Tierno Galván, primero de los que celebra este partido legalmente, en España, comenzó a las diez y cuarto de esta mañana en el Hotel "Eurobuilding".

Asisten alrededor de setecientos delegados y otras setecientas personas más, invitadas.

En primer lugar, pronunció unas palabras Raúl Morodo, secretario general del "PSP", quien anunció la dimisión del comité ejecutivo anterior y presentó una candidatura que presidiese la mesa del Congreso, la cual fue aceptada tras votación unánimemente favorable, quedando integrada por Francisco Pérez Mello, como presidente; José Bono, como secretario y por José Aloinso Pérez, Soledad Balaguer y Julio Rodríguez Carreño.

Seguidamente, Donato Fuejo, secretario de relaciones exteriores del partido efectuó la presentación de los delegados de otros países asistentes como invitados. Manuel Pastor, leyó las adhesiones de partidos de diversos países europeos y de América, así como algunas adhesiones personales. Pedro Bofill, secretario de relaciones exteriores, presentó a los asistentes a los representantes de partidos políticos españoles, también invitados.

A continuación, Francisco Javier Bobillo de la Peña, leyó en nombre de Tierno Galván —presidente del "PSP"— el discurso inaugural del Congreso, que se extendió durante una hora.

En el transcurso de la lectura de dicho discurso hizo acto de presencia en el Congreso el profesor Tierno Galván, que fue largamente ovacionado.

Entre las personalidades asistentes a este Congreso se encontraban Marcelino Camacho, José Vidal Beneyto, Fernando Alvarez deMiranda, Luis Yáñez, Joaquín Satrústegui, Enrique Barón, José María Zuriazur, y los señores Dueñas y Escudero.

FUSION DEL PARTIDO SOCIALISTA GALLEGO Y EL MOVIMIENTO GALLEGO

La Coruña, 5. (Cifra). — El Partido Socialista Gallego (PSG) y el Movimiento Socialista (MSG), han acordado integrarse en un único partido, que llevará el nombre del primero, han anunciado ambas organizaciones en un comunicado conjunto.

El acuerdo de fusión se formalizará mediante una asamblea conjunta y con la celebración de un Congreso que tendrá lugar en un plazo máximo de ocho meses.

Según el comunicado: "La nueva organización suscribe los compromisos hechos hasta este momento por el "PSG" dentro de Galicia y por lo tanto continúa adherido al consejo de fuerzas políticas gallegas.

Por lo que hace a la Confederación Socialista y también a la Federación de Partidos Socialistas, de las que el "MSG" y el "PSG" son, respectivamente miembros, ratifican el acuerdo concluido entre ambas dos organizaciones a nivel de estado español, que culminará en las próximas jornadas constituyentes de la "PFS".

SANTA LUCIA, S. A.

Primera Compañía nacional en el Ramo de Enterramiento, necesita nombrar
COLABORADORES
en la Plaza de Palencia

PEDIMOS:
Ser varón, casado, menor de 40 años, decidido, con facilidad de expresión y disponer de tiempo libre.

OFRECEMOS:
Trabajo sencillo y rentable, compatible con su horario habitual. Formación profesional a cargo de la Empresa.

Interesados: Dirigirse personalmente a las oficinas de la Agencia en Palencia, calle Mayor, número 108, primero.

Gobernación pide que cese la huelga de los A. T. S.

El MINISTERIO adoptará las medidas necesarias para restablecer la normalidad

Madrid, 5. (Cifra). — La objetiva y peligrosa existencia de un deterioro en el orden asistencial en algunos centros hospitalarios ha motivado una nota oficial del Ministerio de la Gobernación, que dice así:

«En las últimas horas, la Dirección General de Sanidad y otras instituciones sanitarias han podido comprobar la objetiva y peligrosa existencia de un deterioro en el orden asistencial en algunos centros hospitalarios, producida con motivo de la situación de paro de determinado personal sanitario auxiliar y laboral. Ante la grave situación planteada, el Ministerio de la Gobernación se ve obligado a manifestar públicamente lo siguiente:

1.—El derecho a la salud y a una correcta asistencia sanitaria es inherente a la condición de ciudadano, y debe ser garantizado por el Estado.

2.—Cuando el planteamiento del conflicto y el consiguiente paro del personal afectan en forma directa y eventualmente grave a la asistencia sanitaria, es indudable que deben primar razones de servicio público y de deontología profesional sobre cualesquiera otras causas de conflicto, por justificadas que sean sus motivaciones.

3.—En consecuencia, se hace un llamamiento a todo el personal en situación conflictiva para que deponga su actitud de paro y facilite el mantenimiento de los servicios asistenciales en las condiciones que exige la asistencia sanitaria a que la población tiene derecho.

4.—El Ministerio de la Gobernación adoptará o promoverá cuantas medidas sean necesarias para restablecer la normalidad y el orden público perturbado y exigir las correspondientes responsabilidades, incluidas las resultantes de la aplicación de lo dispuesto en el Art. 222 del Código Penal».

Declaraciones de Garrigues:

"La aprobación de la ley de reforma del Código Penal revestirá el carácter de amnistía"

La entrada de ESPAÑA en el CONSEJO de EUROPA, supeditada a la culminación del proceso democratizador

Bruselas, 5. (Efe). — El ministro español de Justicia, Antonio Garrigues y Díaz Cañabate, declaró que la aprobación de la Ley de Reforma del Código Penal revestirá el carácter de amnistía.

El titular español, que ha asistido en Bruselas a la conferencia de ministros europeos de Justicia, se reunió ayer con los informadores españoles en una rueda de Prensa para comunicarles sus impresiones sobre el Congreso, aunque fue sometido a un largo interrogatorio sobre la situación política española.

Al tema de los pretendidos malos tratos a los detenidos, Garrigus puntualizó: «Tengo interés en decir que la actitud del Gobierno es completamente contraria al empleo de tales procedimientos, porque pertenece a la filosofía del Gabinete actual el respeto a la dignidad humana. También tengo que aclarar que los Tribunales han abierto los procedimientos correspondientes para la averiguación de los hechos, en la medida que sean reales, y que esos procedimientos sumariales son secretos, como en otros países, pero naturalmente los resultados serán hechos públicos al final de las actuaciones».

«En el caso de que se hubiesen producido —continuó—, desde luego lo que no se puede hacer es pasar a una acusación global contra los Cuerpos de Seguridad y Orden Público, que defienden la paz pública de los españoles con toda dignidad y respeto a la Ley. Pueden surgir hechos aislados, pero no pueden ser imputados a esos Cuerpos, cuyo honor quiero dejar a salvo expresamente en esta declaración».

El ministro señaló finalmente sobre este tema que no podía opinar sobre la declaración de materia reservada, porque se había producido durante su ausencia de España y desconocía sus fundamentos.

SERA UNA AMNISTIA

A propósito de la Ley de Reforma del Código Penal, cuyo proyecto defenderá próximamente en las Cortes, Garrigues declaró que afectará con carácter general a los delitos de carácter político, especialmente a los de asociación ilícita y propaganda ilegal, y tendría carácter retroactivo.

«En este sentido —dijo—, la aprobación de esta Ley tiene carácter de amnistía, porque al desaparecer esa figura de delito, desaparecen también los antecedentes penales del mismo».

El ministro recordó también que, después del indulto concedido con motivo de la entronización del Rey Juan Carlos, la población penal española se había reducido en su conjunto a la mitad, pasando de quince mil personas sentenciadas y sumariadas, a ocho mil, cifra que en su opinión es de las más bajas del mundo occidental.

Preguntado sobre la capacidad del actual Gobierno para llevar a buen término el cambio político deseado por el Rey, afirmó que existía y por ello él permanecía dentro del Gabinete.

«Esa es nuestra voluntad, nuestra firme determinación, y en último término, nuestra razón de ser», precisó.

A propósito de la exclusión de los comunistas del juego político legal, manifestó: «El PC ha sido hasta ahora un partido único, es decir, un partido que ha excluido radicalmente el pluralismo político y la reversibilidad del poder, en el sentido de que una vez que se ha hecho con él no admite otra opción política. Si ahora cambia esta actitud, que es algo que está por ver, será otra cosa. Pero si el cambio no se produce en la realidad, y no de palabras, es más prudente negar la legalización del partido».

Sobre la actitud de la Iglesia española, en general, ve muy favorablemente este proceso de transformación del sistema constitucional español», «sin ruptura, es decir, sin violencia», añadió Garrigues.

Para el ministro, la posible entrada de España en el Consejo de Europa está supeditada a la culminación del proceso democratizador, «porque entonces podrá producirse la adhesión a la Convención sobre los derechos humanos de una manera natural y rápida».

Tras poner de manifiesto su convencimiento en que la C.E.E. está completamente abierta a España y e favorable a la integración de este país en la Comunidad, Garrigues se refirió a la audiencia concedida por el rey Balduino a los ministros europeos de Justicia y subrayó el interés con que había conversado con el representante de España sobre la evolución política en el país.

«El monarca belga —manifestó— me dijo que seguía muy de cerca los acontecimientos políticos españoles y me expresó sus votos para que el proceso democratizador llegase a término felizmente. También me pidió hacer llegar a los Reyes de España, su amistad y simpatía, así como los mismos votos por la consolidación de la Monarquía y la culminación del proceso democratizador».

Homenaje a Miguel Hernández

MADRID. — El escritor Buero Vallejo aplaudido por los estudiantes asistentes al homenaje a Miguel Hernández, después de haber pintado un retrato del poeta. El homenaje se celebró en la facultad de Filosofía y Letras de la Universidad Complutense. — (Foto EUROPA PRES)

Grave crisis política en Uruguay

El presidente Bordaberry y las Fuerzas Armadas no se ponen de acuerdo

Montevideo, 5.—(Por Jorge Castellano, de Efe).

La delicada situación política uruguaya pareció agravarse en las últimas horas del día de hoy, al llegarse a un punto muerto en las negociaciones que venían manteniendo el presidente Juan María Bordaberry con las Fuerzas Armadas que co-dirigen la nación.

Una variada ola de rumores llega a los medios periodísticos llegándose incluso a señalar como probable un inmediato alejamiento de Bordaberry de su alto cargo.

Tanto fuentes militares como del poder ejecutivo, no negaron esta noche a la agencia Efe la gravedad de la situación, negándose en cambio a formular comentarios de ampliación sobre la misma.

Las discrepancias entre los dos sectores tienen viejos antecedentes y parten de un memorándum elevado por el presidente a las Fuerzas Armadas en noviembre último, donde éste planteaba las condiciones indispensables para mantenerse en el cargo más allá del plazo constitucional, que vence el próximo 2 de marzo. De acuerdo a la actual Constitución, Uruguay, debería realizar elecciones generales el 28 de noviembre, aun cuando —y en esto coinciden las Fuerzas Armadas y Bordaberry— no se realizarán.

En dicho documento el primer mandatario, refiriéndose a su permanencia en el cargo más allá del plazo constitucional se mostraba partidario de la eliminación definitiva de las agrupaciones políticas sustituyéndolas por Corporaciones dentro de un nuevo ordenamiento constitucional.

Ratificando tales criterios, el presidente informó en distintas oportunidades sobre ello, precisando sus pensamientos durante una Conferencia de Prensa brindada en Bolivia en ocasión de su reciente visita al general Banzer.

Pocos días después, el comandante en jefe del Ejército, general Vadora, en nombre de todas las Fuerzas Armadas, reflejó durante un discuro la posición de éstas sobre el tema. Vadora no habló entonces de "supresión" de los partidos políticos, sino de "suspensión y proceso" y de "separación de las viejas figuras políticas del proceso".

Este delicado tema, que incluso fue considerado durante los últimos meses por una especie de comisión mixta, fue creando un divorcio entre Bordaberry y las Fuerzas Armadas que co-dirige la nación.

Aunque las manifestaciones presidenciales son el factor detonante de este nuevo enfrentamiento, otros problemas menores colaboraron para que se llegara a la situación actual. Entre ellos se menciona la política salarial a adoptarse para el próximo mes de junio y la actual legislación en materia de arrendamiento de viviendas. En ambos casos, los militares compartían el criterio sustentado por el poder ejecutivo, solicitando mayores aumentos en el primer aspecto y una política que proteja más al inquilino que al propietario.

El pasado año, en mayo, una resolución adoptada por un funcionario de menor jerarquía que contaba con el apoyo militar, provocó una delicada crisis.

Izquierdistas libaneses y palestinos, dispuestos a lucha

(Viene de primera página)

En los montes situados al este de Beirut las fuerzas izquierdistas y las de derechas continuaban la lucha para dominar a las poblaciones situadas a lo largo de una importante carretera.

Los políticos libaneses mientras tanto siguen celebrando consultas interminables. Los izquierdistas se reunieron anoche con su dirigente Kamal Jumblatt, y el presidente electo Elías Sarkis, tenía proyectada para hoy una reunión con los dirigentes de derechas.

Todo el mundo se pregunta si los políticos podrán llegar a alguna clase de acuerdo antes de que se produzcan nuevos actos de violencia.

La reacción de Siria que ha invadido el país ante la imposibilidad de acabar con la guerra civil, que desde hace 14 meses asola el territorio libanés, aparece también incierta.

INCREMENTO DE LA FLOTA SOVIETICA EN EL MEDITERRANEO

Londres, 5 (Efe). — La URSS ha aumentado el número de las unidades de su marina de guerra surtas en el mar Mediterráneo de 55 a 70 en el curso de pocos días, y la mayoría de esos buques navegan por aguas cercanas al Líbano, según se cita en un reportaje del corresponsal del periódico «The Times», de Londres, que se publica hoy en este diario.

Citando a fuentes de la OTAN, el corresponsal de «The Times», que es experto en cuestiones militares también, escribe que la sexta flota de los Estados Unidos ha enviado a varios de los 45 navíos de que dispone en el Mediterráneo al extremo oriental de este mar, y que ha advertido a la armada francesa para que vigile también los movimientos de la marina rusa.

El conocimiento del incremento de los efectivos navales soviéticos en el Mediterráneo se ha hecho público cuando asimismo, se indica que la Organización del Tratado del Atlántico Norte se dispone a un litigio con la URSS sobre una posible ruptura de la convención de Montreux, suscrita hace cuarenta años —exactament, en 1936—, en virtud de la cual se prohibe que pasen portaaviones a través de los Estrechos del Bosforo. La base de esta posible disputa se centraría, por tanto, en que se tiene noticia de que el nuevo portaaviones soviético "Kiev", de 40.000 toneladas, entre en el Mediterráneo, procedente del Mar Negro, este mismo verano. El Gobierno y el mando de la escuadra soviética alegan, en sus notas, que el «Kiev» no es un portaaviones, sino un «crucero anti-submarino», que, como tal, dispone de algunas aeronaves a bordo.

LIBIA, ARGEL Y LA OLP, EXPRESAN SU PREOCUPACION POR EL LIBANO

Beirut, 5. (Efe). — Los dirigentes libios y argelinos, así como el presidente de la Organización para la Liberación de Palestina, han expresado su «preocupación» por los informes recibidos, según los cuales las tropas sirias han hecho un ultimátum a los izquierdistas libaneses y a los guerrilleros palestinos para que se retiren de sus posiciones en el centro del Líbano, según informa hoy Radio Libia.

La agencia palestina de noticias Voz de la Organización para la Liberación de Palestina, informó de el ultimátum sirio, el cual expira a medianoche de hoy, hizo un llamamiento para la retirada de las fuerzas izquierdistas y palestinas de las colinas de Zahle y de las ciudades libaneses de Aintura que se destruida.

Las informaciones que proceden de la región durante el día señalan que no se han producido enfrentamientos entre los sirios y la Alianza Palestina-Izquierdista.

La Radio libia informó que el coronel Gadafi habló hoy por teléfono con el presidente argelino, Houari Bumedian y con Arafat, y en la conversación los tres dirigentes expresaron su preocupación por las informaciones recibidas.

Arafat visitó Túnez y Argelia al principio de esta semana y regresó a Tripoli hoy donde se entrevistó con el primer ministro libio, Abdel Salam Jalud sobre «los graves acontecimientos que se están produciendo en El Líbano», añadió Radio Libia.

IGLESIA EVANGELICA
Calle Santiago, 15
PALENCIA

DIAS Y HORAS DE CULTOS

DOMINGOS:
11 Mañana: Santa Cena.
5 Tarde: Santo Evangelio.

JUEVES:
8'30 Tarde: Oración.

SABADOS:
8,30 Tarde: Estudio Bíblico.

1.390 trabajadores solicitan la baja de la Organización Sindical

Bilbao, 5. (Cifra). — Un total de 1.390 trabajadores de la empresa «General Eléctrica Española», han dirigido un escrito al director de Relaciones Industriales de esta firma en el que solicitan la baja de la afiliación de la cuota sindical.

Esta solicitud se realiza «ante la ineficacia puesta de manifiesto en sucesivas veces por la Organización Sindical» y se ha dirigido al director de Relaciones Industriales, «como representante de la empresa, en cuanto entidad recaudadora de las cuotas sindicales».

Asimismo —finaliza el escrito— consideramos que estos fondos recaudados deben ser entregados a la asamblea de fábrica, en cuanto órgano supremo y representativo de los trabajadores, que se encargará de gestionarlos, en el sentido de una auténtica defensa de los intereses de los trabajadores, y en la línea por la consecución de un verdadero sindicato de clase».

De los 1.390 trabajadores, 966 pertenecen a la fábrica de Galindo y 424 a la de Trapaga.

Un muerto y tres heridos graves en BELFAST

Belfast (Irlanda del Norte), (Efe). — Con un muerto y tres heridos graves comenzó ayer aquí un nuevo fin de semana de violencia terrorista.

Dos jóvenes subieron a un taxi que circulaba por el centro de la capital con un pasajero, y tras obligar a punta de pistola al chófer que se dirigiera a unas calles menos transitables, mataron al ocupante e hirieron de gravedad al taxista.

Pocas horas antes, una niña de nueve años de edad fue herida de muerte por los disparos de dos extremistas protestantes.

Se encontraba en su domicilio junto con su hermana de 19 años de edad y su padre, cuando los atacantes llamaron a la puerta e hicieron varios disparos en el interior de la casa cuando ésta fue abierta.

La hermana de la niña Marie resultó con heridas de menor importancia y el padre salió ileso.

Los lealistas señalaron esta noche que el ataque fue una venganza contra el asesinato de un protestante ocurrido también en Belfast la semana pasada.

En otro ataque llevado a cabo la última hora de hoy, un hombre de 38 años cayó herido por una ráfaga de disparos cuando paseaba por uno de los lugares de más ajetreo de esta capital.

SOLUCIONES A LOS PASATIEMPOS "Fin de Semana"

JEROGLIFICOS

1.—Repáralo.
2.—Sólo conocido.
2.—...Fuera de ruta.

—::—

TABLEROGRAMA

«Así cómo es pena del mentiroso que cuando diga la verdad no se le crea, así es gloria del bien acreditado el ser creído cuando diga mentira».

CERVANTES

—::—

LA ADIVINANZA

La caña.

—::—

FUGA DE VOCALES

Loco no es el que ha perdido la razón, sino el que lo ha perdido todo, todo, menos la razón

DESCURET

NOMBRE

Norberto.

—::—

LAS TRES «DISTRACCIONES» DEL DIBUJANTE

1: Patá de la silla. 2: Zócalo. : La ventana de la casa de enfrente está al revés.

—::—

CRUCIGRAMA

Horizontales: 1: SHAFF. 2: Teorías. 3: Tarzán El. 4: Asís. Oíré. 5: Flor Silo. 6: eaR. naP. 7: Sos. Cam. 8: ¡Ta! Lar. 9: Ora. Ita. 10: Pon. naT. 11: Ele. Ola. 12: naC. ¡oS! 13: Cas. Vis 14: aluG. Car. 15: adoS. sorA. 16: Elisa. Atila. 17: Boj. Tumor. 18: sadenoM. 19: Moros.

Verticales: 1: Topen. 2: saroIacA. 3: Feo. anecalA. 4:Alas. Sude. 5: Sor Gol. 6: TIR. siB. 7: Tas. Sos. 8: Ser. ajaM 9: Hoz. Do. 10: Ara. Ter. 11: Fin. Uno. 12: Ta. Amos. 13: Seo. Tom. 14: Lis. Sir. 15: Rin Col. 16: élaC. Vara. 17: Opalino. Ira. 18: Mátalos. 19: Ratas.

—::—

CRUCIGRAMA BLANCO

Sólo horizontales: 1: Conocido. Apenas. 2: Idílico. Alocada. 3: Venados. Des. Dal. 4: Inanes. Palafito. 5: La. D Acometerán. 6: Ita. Onán. Len. Re. 7: Zopilote. O. Irás. 8: A. Ilo. A. Asacan. 9: Doloridos. Con. C. 10: Otago. Os. Repita. 11: Arisaro. Aridas. 12: Icacos. Separóla. 13: Canosos. Serosas.

—::—

SOPA DE LETRAS

Dujkovic, Carrete, Tensi, Laguna, Jacquet, Vicente, Javier, Iriarte, Bartolotta, Maxi y Alarcón.

«COCTEL DE LETRAS»

Nombre del monumento:
P A L A C I O D E L E R M A
— — — — — — — — — — — —
4-C 4-D 4-E 4-F 4-G 4-H 4-I 4-K 4-L 4-N 4-Ñ 4-O 4-P 4-Q

Provincia donde está enclavado:
B U R G O S
— — — — — —
5-C 6-C 7-C 8-C 9-C 10-C

Nombre del duque que lo hizo construir:
F R A N C I S C O
— — — — — — — — —
5-B 6-B 7-B 8-B 9-B 10-B 11-B 12-B 13-B

Apellidos del mismo:
G O M E Z D E
— — — — — — —
3-A 3-B 3-C 3-D 3-E 3-F 3-G

S A N D O V A L Y R O J A S
— — — — — — — — — — — — —
3-H 3-I 3-J 3-K 3-L 3-M 3-N 3-Ñ 3-O 3-P 3-Q 3-R 3-S 3-T

Nombre y apellido del arquitecto:
F R A N C I S C O D E M O R A
— — — — — — — — — — — — — —
2-B 2-C 2-D 2-E 2-F 2-G 2-H 2-I 2-J 2-L 2-M 2-N 2-O 2-P 2-Q

Año de su construcción:
M D C X I V
— — — — — —
6-A 7-A 8-A 9-A 10-A 11-A

M.C.D.2022

Jefatura provincial del SENPA

INSPECCION DE COSECHAS

ANUNCIO OFICIAL

Como en campañas anteriores, durante el presente mes de junio se iniciará la campaña de inspección de cosechas de trigo en pie para su habilitación para semilla, poniendo en conocimiento de los agricultores interesados que hasta el día 15 del actual mes de junio, pueden presentar sus ofertas en las oficinas de este SENPA.

Las características físicas de las semillas deberán reunir las siguientes características:

a) Semilla perfectamente sana, carente de enfermedades y bien grapada.

b) Exenta de tizón.

c) Los granos partidos, defectuosos y otras impurezas, inertes o no, que puedan separarse por cribado, no serán superiores al límite establecido para el cereal comercial normal.

d) Exenta de centeno.

e) No contendrá mezcla de otros cereales en proporción superior al cinco por mil (0'5 por ciento).

f) No contendrá mezcla de otras variedades en porporción superior al 1'5 por ciento (1'5 por 100).

g) Peso en kgs-hectólitro no inferior al grano comercial normal del tipo correspondiente.

h) La humedad no será superior al 12 por 100.

i) El poder germinativo no será inferior al 90 por 100 (no será determinado hasta pasados 30 días después de la recolección).

Las ofertas podrán realizarse bien en el impreso oficial existente en estas oficinas del SENPA, rellenando todos los datos que se consignan y añadiendo el número del Documento Nacional de Identidad del agricultor, o bien por simple carta en la que se hagan constar los siguientes extremos:

Nombre del agricultor, número del Documento Nacional de Identidad, variedad, superficie sembrada, nombre de la finca y del paraje donde esté situada, término municipal y número de la cartilla de Agricultor, así como las indicaciones necesarias para localizar la finca o fincas.

Se insiste en que han de reseñarse todas y cada una de las parcelas ofertadas, con expresión de la superficie y pago de cada una de ellas, sin cuyo requerimiento se dará por no recibida la oferta, utilizándose, si fuera preciso, un papel adjunto a la oferta modelo O. T. S. o carta.

Esta oferta no implica el compromiso por parte del SENPA de la visita a la finca ni, como es lógico, la habilitación posterior de las siembras, ya que —tanto las variedades ofertadas como la calidad de la semilla —habrán de ajustarse al plan indicativo de siembras de cada provincia.

Durante la visita de inspección, si ésta llega a realizarse, se dará conocimiento al agricultor de las instrucciones necesarias para la entrega de la semilla en los centros de selección.

Palencia, 3 de junio de 1976.

EL JEFE PROVINCIAL

Suplemento Agrícola

Se publica todas las semanas

Las importaciones agrícolas

Evitándolas podrían crearse 150.000 puestos de TRABAJO

Frecuentemente hemos hecho referencia al tema del fantasma del paro agrícola y dejábamos constancia de nuestra preocupación por la gravedad del problema; de nuevo nos ocupamos de los razonamientos que están ayudando a que el paro en el campo, lejos de disminuir, aumente.

Según cifras de órganos competentes, las importaciones de productos agrícolas en 1975 superaron los 70 mil millones de pesetas; alguien ha hecho un análisis del tema y llega a la conclusión de que más de 30 mil millones de esas importaciones son horas de trabajo pagadas a trabajadores fuera de nuestras fronteras.

Aun sin llegar a esa afirmación, que puede ser motivo de opiniones diferentes y discrepancias, tomaremos como datos los treinta mil millones de pesetas que se han pagado a trabajadores de otros países por productos importados que nosotros consumimos, para llamar la atención sobre el tema, que para nosotros es de gran magnitud, por lo que exigimos se busquen soluciones que a nuestro juicio están al alcance de la Administración española.

Sabemos que, a veces, el gobernante, por la responsabilidad que en él recae, tiene que mirar los problemas con la dimensión obtenida al contemplar todo el panorama nacional; pero, a veces, en ese panorama se tienen en cuenta efectos que equivocan las decisiones, porque, creyendo que es la mejor solución, los hechos nos demuestran que no sólo perjudican a un sector, sino a la economía general del país. Al menos esta es la apreciación nuestra, y es lícito que se nos permita dejar constancia de ello.

El caso que nos ocupa no deja de ser paradójico. Es ya reincidente en el proceso histórico de estos años importar con cierta ligereza productos que, con arreglo a nuestro clima y suelo, podíamos producir dentro de nuestras fronteras. Todo esto, que de forma coyuntural puede ser correcto, va creando un "status" de norma permanente, que da origen a que nuestro potencial humano no pueda encontrar colocación, restando posibilidad de ayudar a la economía general mediante su trabajo.

Decíamos en nuestro escrito anterior (en este semanario), relativo al paro como fantasma del sector agrario, que son muchas las veces que hemos tratado de convencer a los gobernantes, que parte de ese paro se podría paliar con una política agraria adecuada y más racional con nuestras necesidades de consumo y nuestras posibilidades de exportación, y que como consecuencia se incrementarían en millones el número de horas trabajadas por año.

Los gobernantes, a nuestro juicio, deben plantearse como principio el tema de las posibilidades naturales de la riqueza de un país, y atenderlo al máximo porque, naturalmente, el hecho de fomentar estas riquezas da colocación a miles y miles de trabajadores. En un país como el nuestro, donde estamos exportando potencial humano, no puede convencer (por mucho que se esfuercen quienes tienen estas ideas), el importar productos que nosotros podemos producir aquí cuando al mismo tiempo faltan puestos de trabajo. Añadiremos a este planteamiento que nos falta capacidad de inversión, por falta de ahorro, para crear todos los puestos de trabajo que la sociedad demanda.

Es incomprensible que pudiendo aprovechar nuestras riquezas naturales, con muy poco o casi ningún costo de inversión, algunas veces no se fomenten estos puestos de trabajo, sino al revés. En el proceso de desarrollo de nuestro país se han ido aminorando ciertas producciones, como por ejemplo el algodón, suprimiendo miles y miles de horas de trabajo que han provocado el que muchas familias campesinas se encuentren rondando la miseria por falta de encontrar donde trabajar, y consecuentemente de tener ingresos diarios.

Volviendo al principio del escrito y analizando esos treinta mil millones de pesetas, esta cifra supone que, con unos ingresos del trabajador campesino que no llegan a alcanzar las doscientas mil pesetas anuales, se han restado no solamente de forma global esos treinta mil millones de pesetas a los campesinos, sino la posibilidad en equivalencia de financiar 150.000 puestos de trabajo. Esto hubiera supuesto corregir mucho un paro encubierto y el asentamiento de miles de trabajadores por cuenta ajena que durante el año 1975 han estado en desempleo.

Se nos dirá (y salimos al paso de quienes así piensan) que no todos esos productos agrarios importados pueden producirse en España. Esto es cierto, pero también es cierto que algunos de nuestros productos pueden también incrementarse para exportar más. Nos atrevemos a decir que la cifra que podemos restar a esos treinta mil millones de pesetas porque no podríamos producir esos productos, encontrarían contrapartida en el fomento de las exportaciones propias.

Otro de los argumentos que nos suele salir al paso es el valor de estos productos, o dicho más claro, que producimos más caro que en el mercado mundial. En algunos casos, es cierto, pero es una verdad a medias, porque también había que ver por qué razón llegan a nuestras fronteras productos extranjeros con precios más baratos que los nacionales.

Aún en el supuesto de que esto fuese así, tenemos que ver que lo fundamental es hacer justicia entre nuestros hombres y también que éstos queden protegidos, como lo están otros trabajadores que trabajan en otras actividades. En definitiva, la defensa de otros sectores, que no censuramos, debería ser dada con trato igual en materia protectora arancelaria a los productos agrícolas.

Otro argumento puede ser el costo del nivel de vida o el valor de los productos de primera necesidad; este tema no es suficientemente convincente, ya que incide en la política económica para resolverlo por procedimientos que se utilizan en cualquiera de los países que nos rodean.

Jesús LAMPLE OPERE,
Presidente de la Unión Nacional de Trabajadores y Técnicos

Nuevos precios de cereales y leguminosas

Consideramos conveniente dejar constancia aquí del real decreto 1.170/1976, por el que se dictan normas complementarias de regulación de la campaña de cereales y leguminosas 1976/77. En él se establecen los nuevos precios base de garantía que han de regir en la mencionada campaña, precios que detallamos a continuación.

Trigos blandos y semiduros: Tipo I, a 11 pesetas kilo; tipo II, a 11,20; tipo III, a 10,50.

Trigos duros: Tipo I, a 14 pesetas kilo; tipo II, a 13; tipo III, a 10,80.

Tranquillón: Tipo I, a 9,23 pesetas kilo; tipo II, a 8; tipo III, a 8,50.

Otros cereales: Triticale, a 9 pesetas kilo; centeno, a 8,50; cebada tipo I —dos carreras— a 7,65; cebada tipo II —seis carreras— a 7,50; avenas tipo I —blancas y amarillas— a 7; avenas tipo II, a 7,10; maíz, a 9,40; sorgo, a 8,55; mijo, a 8,55; alpiste, a 14,75.

Leguminosas: Algarrobas, a 12,95; almortas, a 11,65; garbanzos negros, a 10,20; guisantes, a 12,10; latiros, a 11,45; habas pequeñas, a 13,20; habas grandes, a 15,75; yeros, a 11,95; veza, a 13,46; altramuces, a 12,30.

Incrementos por derivación. — Se establece, sobre los precios antedichos, incrementos por derivación de hasta 15 pesetas Qm. para el trigo y tranquillón; y de hasta 50 pesetas también por Qm., en provincias insulares, para los restantes cereales y leguminosas. Los incrementos máximos corresponderán a los centros receptores consumidores más deficitarios y alejados de las zonas productoras.

NUEVA PROMOCION DE

VIVIENDAS SUBVENCIONADAS

INFORMACION:

Construcciones Salvador, S. A.

C./ Balmes, 12 - PALENCIA - Tfns. 720286 y 720892

CISNEROS

Las acreditadas lentejas y cereales, EN PERIODO DE AGONIA

Por tratarse como cultivo especial, en Suplemento Agrícola de nuestro periódico DIARIO-DIA nos ocupamos recientemente de la evolución fruticola en nuestra provincia; la que salvando adversidades meteorológicas y otros complementos surgientes dentro de esta modalidad palentina, sigue avanzando dentro de sus diversos aspectos encuadrados dentro de la cuestión agraria.

Por tratarse de otro cultivo especial que también goza de extraordinaria fama dentro y fuera de nuestras fronteras provinciales; es por esto que nos podamos ocupar de ellos en las presentes líneas; máxime por las circunstancias tan extremadamente críticas en que actualmente se encuentra. Se trata del cultivo leguminoso a importante escala que desde tiempos muy lejanos se viene registrando en Cisneros con sus acreditadísimas lentejas, de este producto de secano tan poderoso en vitaminas.

Hasta hace unos treinta años, para llevar adelante este cultivo se utilizaban procedimientos muy rutinarios y físicamente costosos, utilizando como medio más idóneo la cava con palas de voltear o arroyeras, las que sólamente son utilizadas por personas las que servían para dar vuelta de campana a la tierra quedando muy esponjada y dispuesta para recibir la semilla y ser tapada también a mano por medio de rastrillos de hierro, etc., para que con estos pocos gratos "deportes camperos" transcurriera la mayor parte del invierno acompañados de refrescantes heladas y demás "ingredientes" invernales hasta que llegara la hora de colgar los aperos de los que nadie quiere recordar... Después de tan "inrecomendable" siembra llegaba la recolección —si llegaba— donde servía únicamente de herramienta las propias manos del hombre para arrancar las plantas una tras otra, hasta que llegara el carro a recogerlas transportándolas a las eras donde eran sometidas a tratamientos propios para merecer una venta que a duras penas compensaba los arduos trabajos a ellas dedicado.

Y... ya llegamos al plato fuerte lentejero. Al menú clásico de todas épocas; y que para su condimento cualquier cosa resulta bien, porque en todos casos y contratiempos que se presenten; el mesonero les suele pasar por el mismo rasero. He aquí la consabida sonata: "Amigo arriero", ya me canso de oirte. No me queda más que lentejas; si las quieres... las... Contestando el cliente: "Amigo mesonero... No me quedan más que dos perras... Si las quieres las cogés y si no...".

Cuando lean mis paisanos cisnerenses estas cuartillas me pueden decir: Existirá el mesonero que pueda servir algún plato de lentejas recolectadas en el presente año en Cisneros?... Yo quisiera adelantarme pudiéndoles contestar afirmativamente; pero ese verbo "poder" no le tengo al alcance de mis manos para que las finas y sabrosas lentejas cisnerenses puedan seguir desfilando por tantas y tantas mesas de nuestros hogares, ya que hasta el día de hoy, 2 del presente junio apenas han podido asomar a la superficie mostrando sed aterradora que ape-

(*Continúa en la página siguiente*)

GARRAPATILLO

Pulverizador espolvoreador
KIORITZ
(Japonés)
Propio y adecuado para el tratamiento contra la plaga del GARRAPATILLO
Distribuidor exclusivo
TEJEDA Y CIA. S. L.-PALENCIA

Mercado Nacional de Ganado

TORRELAVEGA

Feria del día 2 de JUNIO de 1976

BREVE IMPRESION SOBRE LA FERIA. — Feria anodina la celebrada ayer en el Mercado Nacional, con cierta recuperación en la cotización de ganado de recría; se contabilizaron 3.647 reses, distribuidas en la siguiente forma: 1.847 terneros, 1.382 ganado mayor, 352 de mediano y 66 de equino.

Cotizaciones actuales:

TERNEROS. — De diez a quince días, 14.000 pesetas máxima; 8.000 pesetas mínima; 10.000 pesetas frecuente.

De tres meses, 19.000, 13.000 y 16.000 pesetas.

De seis meses, 23.000, 15.800 y 20.000 pesetas.

TERNERAS. — De un mes, 13.000, 7.500 y 9.000 pesetas.

Añojas, 19.000, 13.500 y 17.000 pesetas.

NOVILLAS. — Próximas al primer parto, 59.000, 38.000 y 39.000 pesetas.

De primera lactación, 61.000, 31.000 y 36.000 pesetas.

VACAS. — De segunda y más lactaciones, 74.000, 36.000 y 43.000 pesetas.

GANADO DE ABASTO. — Añojos (kilo vivo), 99, 97 y 94 pesetas.

Toros, 86, 69 y 72 pesetas.

Vacas (kilo canal), 134, 59 y 119 pesetas.

(Información facilitada por la Dirección del M. N. de G. y Banco de Bilbao de Torrelavega).

VENDO
PISOS SUBVENCIONADOS
GRANDES FACILIDADES
Razón:
MADERAS HERNANDO
República Argentina, 7

Mercado de piensos

Creciente flojedad en la cebada

Mejoran las cotizaciones del maíz

Ha mejorado la climatología, en lo que se refiere a los pastos, en las regiones del Centro, con las lluvias de tormenta que se han prodigado durante la pasada semana, pues las mediciones pluviométricas han sido por lo general abundantes, a la vez que se restablecía la normalidad en las temperaturas después de una breve ola de calor excesivo.

MERCADO DE PIENSOS. — Momento crítico para la comercialización de los granos para pienso, por hallarnos ya en plena recolección en gran parte de la mitad meridional. Predominan las impresiones de creciente paralización de operaciones en cebada, con el consiguiente debilitamiento de sus precios. Al respecto, "ABC" del pasado domingo hace un interesante estudio del desarrollo del comercio de dicho grano en la campaña que ahora termina; es decir, en la de 1975-76. "Los agricultores —dice el mencionado periódico—, han sabido mantenerse fuertes frente a la demanda en el mercado libre, logrando un excelente remate de campaña, como trataremos de explicar a continuación: De los 6'9 millones de toneladas que se cosecharon en 1975, quedaron disponibles para la venta unos seis millones, de cuya última cantidad deben quedar en poder de los productores unas 350.000. Esto significa que han sido negociadas alrededor de 5.650.000 toneladas que, al precio medio de 8.000 pesetas-tonelada, representan un valor total de 45.200 millones de ptas. obtenidos por fácil vía comercial, y en la mayoría de los casos sirviéndose únicamente de muestras del grano a vender, en origen o en destino; o sea sin necesidad de tener que peregrinar con los cargamentos en busca de comprador, como se hacía antaño".

Añade el mismo diario que las existencias actuales de cebada, en poder del Servicio Nacional de Productos Agrarios —Senpa— oscilan en torno a 700.000 toneladas, a las que hay que añadir 260.000 exportadas últimamente, en tanto el mismo organismo sigue comprándola en la medida de sus posibilidades. Y el director general del Senpa ha estado en Andalucía y Extremadura para adoptar medidas conducentes a la nueva campaña de compra 1976-77, lo que parece indicar que desde primera hora podrán hacerse ofertas de dicho grano, contrariamente a lo que se ha dicho; es decir, que aquel organismo se mantendrá en línea compradora de la cebada que ha empezado a cosecharse.

La situación de los mercados es la siguientes:

"Mercolérida". — El maíz pasa por un buen momento. Las existencias son cada día menores, con la consiguiente revalorización, que ha sido de 0'15 ptas. el kilo en esta semana. Estamos refiriéndonos al nacional, que se ve favorecido por la firmeza que también se aprecia en el de importación. El nacional se paga a 10'55-10'65 ptas.-kg., con 14 por 100 de humedad.

La cebada mantiene cierta firmeza, influencia por el maíz y sólo la de dos carreras ha ganado 0'05 pesetas-kg., cotizándose a 8'05-8'10, mientras que la de seis se paga a 7'50-8.

"Mercoguadiana". — Don Benito (Badajoz): Mercado cebadero prácticamente paralizado y a la expectativa de la nueva cosecha, apreciándose ya ofertas del campo andaluz. También está paralizado el mercado de la avena.

En cuanto al maíz, con pocas existencias en poder de los labradores se han realizado algunas transacciones. No obstante se dice que hay gran cantidad en poder del Senpa,

(*Continúa en la página 12*)

AUTOMOVILES
COMPRA VENTA
Sanse
VISITENOS
SIN COMPROMISO
MARIA DE MOLINA, 2. (Frente Garaje Roldán)
Teléfono, 720189 — PALENCIA

M.C.D.2022

CHRYSLER ESPAÑA, S. A.
fabrica para el campo los tractores más duros, más económicos y de más rendimiento
NUEVA VERSION DEL FAMOSO MODELO 545
CON TOMA DE FUERZA CENTRADA
Profundice su tierra al máximo con un potente
BARREIROS
Aproveche y escoja entre una amplia gama de modelos y potencias

VEALOS EN EL CONCESIONARIO PARA PALENCIA Y PROVINCIA

Auto-repuestos Palencia

TALLERES Y SERVICIOS: AVENIDA DE MADRID, 2
VENTA Y EXPOSICION: BECERRO DE BENGOA, 30 (SAN LAZARO)

PANORAMA CAMPESINO

Volvieron las lluvias, tan necesarias EN EL INTERIOR DE LA PENINSULA

Ha empezado el arranque de remolacha en la zona sur

Por Eliseo de Pablo

Mucha, mucha preocupación nos estaba causando la ola de calor que se desató a finales de la semana pasada y que se mantuvo hasta mediada la que ahora termina. Se cultiplicaban las indicaciones desde La Mancha a las tierras castellano-leonesas, en el sentido de que los sembrados de cereales estaban haciendo «mucho sentimiento» por efecto del calor y de la sequía. A esto ya nos referíamos en la crónica de hace ocho días, pero es que la situación empeoraba a cada jornada transcurrida sin cambio de tiempo. Y apuntábamos, esperanzadamente: «Se anuncia la próxima entrada de frentes húmedos desde el Atlántico, que seguramente a estas horas habrán llegado ya a la Península. Ello es muy deseable para las tierras del interior, donde se hallan los cereales en primera fase de espigado y granazon, según zonas».

Gracias a Dios no hemos quedado decepcionados, porque ya el día 25 bajaron las temperaturas con la aproximación de las corrientes atlánticas, provocando una inestabilidad atmosférica, que al día siguiente se tradujo en lluvias débiles aisladas en Andalucía y en tormentas en el sistema Central y La Mancha, dejándonos aguaceros de 12 a 14 litros por metro cuadrado en las áreas de Navacerrada, Toledo y Albacete. El día 28, Guadalajara recibió 28 litros; Valladolid, 17; otros 17, Albacete; 15, Pamplona, etc. Sobre los beneficios que sin duda han reportado tales condensaciones, hemos de poner las muchas horas de lluvia, como de temporal, durante parte de la noche del 28 y mañana del 29, aparentemente sobre todo el territorio central, pues no disponemos de tiempo para determinar con precisión las áreas beneficiadas. Y lo que es asimismo muy importante, es que un ambiente refrescante, ha sucedido a la fase de bochorno mencionada al principio, y que no hay todavía indicación alguna de que las tormentas antedichas hayan dejado granizo en parte alguna.

Concretamente nuestro ánimo estaba ya predispuesto a aceptar un descalabro por defecto de granazón en las regiones del interior, pero por fortuna parece que las cosas climatológicas han vuelto a la normalidad, y que podrán recuperarse los sembrados de los terrenos más livianos en que se habían «encogido» las plantas y detenido su desarrollo. Dejemos pasar una semana más para poder determinar las consecuencias del «calor arrebatador» previo al precioso cambio atmosférico que se ha producido.

De efectos muy favorables son asimismo las condensaciones que dejamos reseñadas, para el resto de los cultivos —remolacha de invierno—, viñedos, olivares, etcétera. Y hablando de remolacha registremos que ha comenzado en la zona tercera —Andalucía Occidental— el arranque de esa raíz, en el grado de abundancia de producción que hemos venido señalando, hasta el punto de que las previsiones señalan que, frente a una duración normal de 80 a 90 días de esa campaña, este año se alargará a 110-115 días. En cuanto a rendimiento sacárico de esa planta, se estima que en regadíos oscilará en torno al 14 por ciento, y en secano entre 15 y 16 por ciento. Y como quiera que allí se espera recolectar entre 4.200.000 y 4.500.000 toneladas de raíz verde, volumen que desborda la capacidad de molienda de las fábricas azucareras de dicha zona, se considera probable que haya necesidad de trasvasar de 300.000 a 350.000 toneladas a las de la provincia de Ciudad Real.

BARREIROS

ATENCION LABRADORES, COOPERATIVAS AGRICOLAS

TENEMOS CAMIONES DE SEGUNDA MANO —CON O SIN VOLQUETE— EN PERFECTO ESTADO.

AUPASA
PALENCIA

FERIAS Y MERCADOS

Setenta millones de pesetas, valor de las reses vendidas en el mercado de Santiago de Compostela.-Ligero descenso del ganado en Torrelavega, donde entraron más de 4.000 cabezas.-Alza del lanar en Medina del Campo, donde los lechales llegaron a desbordar las 150 pesetas kilo en vivo.-Baja el porcino cebado en "MERCOLERIDA", sosteniéndose los lechones

León .— La peste porcina africana: Bien está —acaba de decírsenos desde León—, que se adopten medidas, como la de cerrar los mercados de ganado porcino, para prevenir la propagación de la peste porcina africana, pero es que esa drástica medida en todo el territorio peninsular data del mes de julio del año pasado. Ello origina graves perjuicios, particularmente al pequeño y mediano ganadero, que son la inmensa mayoría de las regiones nórdicas. De otro lado se refleja una favorable marcha de la epizootia en cuestión, y hay provincias, como la leonesa, por ejemplo, en las que se expresa el deseo de que se revise la clausura de los mencionados mercados, autorizando su reapertura paulatinamente, de modo particular en aquellas donde en realidad no se registran focos de peste. Con esa aspiración coincide el informe que tenemos en el sentido de que está tratándose de autorizar tales mercados que se considera muy deseable, sin perjuicio de que el movimiento comercial de los cerdos quede sometido a la necesaria inspección veterinaria.

En cuanto al mercado ganadero leonés, celebrado el 28 de mayo, la información que hemos recibido señala que entraron 982 terneras de raza lechera; 486 reses menores de vacuno, y 159 de vacuno mayor, más 56 corderos lechales que, por cierto se pagaron a 150-152 pesetas kilo-vivo. Fueron vendidos en su totalidad, así como 914 terneras, 274 reses de vacuno menores y 87 de vacuno mayor.

Los terneros de 10-15 días se pagaron a 15-19.000 ptas., según clase; de 30-40 días, a 17-22.000; de seis meses, a 30-34.000. Las terneras valieron de 1.000 a 2.000 pesetas menos que los terneros. Novillas próximas al primer parto, a 52-60.000 pesetas; novillas en primera lactación, a 50-57.000; vacas de segunda y más lactaciones, a 60-64.000. Todo ello en raza pardo-alpina. En raza frisona, novillas próximas al primer parto, a 53-59.000; en primera lactación, a 54-60.000; y vacas de segunda y más lactaciones a 58.000-64.000. En ganado de abasto, añojos, a 98-100 pesetas kg.-vivo; novillos, a 88-92; vacas anovilladas a 128-135 pesetas kilo-canal; vacas corrientes, a 105-115. Ternera lechal especial, a 150-165.

El mercado estuvo flojo, con ligera tendencia a la baja en añojos.

Medina del Campo. — Entraron más de 5.500 cabezas de lanar. Buena demanda, habiéndose vendido todo lo destinado a matadero a pesar de que los precios registraron alza en relación con el mercado anterior. Las ovejas buenas valieron a 40-43 pesetas kilo-vivo; más inferiores, a partir de 37; de rendimiento medio, desde 30. Los corderos pascuales buenos a 80-87 pesetas; más inferiores, desde 75; recentales pasables por lechales, hasta 110; con algún kilo más, a partir de 100; lechales buenos, hasta 150, alcanzando alguno las 155; otros más inferiores, con peso de más de 9 kilos, a partir de las 125; corderos grandes, desde 55. Por las ovejas emparejadas se pedían entre 4.200 y 4.650 ptas.; y por otras, próximas a parir, 4.000. El mercado de porcino continúa cerrado, y aunque no tenemos datos concretos, se nos asegura que ese ganado presenta tendencia a la baja.

Torrelavega. — Más de 4.000 reses de vacuno entraron al mercado de Torrelavega, resintiéndose ligeramente los precios en ganado de vida, y de manera más acusada en el abasto. Los terneros se sostuvieron bien, y hubo muchas transacciones. Hubo más vacas lecheras de calidad, que en las últimas semanas, oscilando los precios de las mejores entre pesetas 80.000 y 81.500.

Santiago de Compostela. — La última feria celebrada aquí se considera la más importante de todo lo que va de año. De la concurrencia de feriantes dará idea el número de vehículos que entraron en el recinto: unos 475 camiones y omnibús, y más de 1.000 automóviles. De caballar entraron 372 ejemplares, cifrándose en seis millones de pesetas el valor de los vendidos. Las ventas en ganado vacuno se elevaron a 2.810, con un valor aproximado de 64 millones. Menor demanda de recría de vacuno y más interés que en el mercado anterior, por el ganado de abasto, cuyos precios subieron. Los terneros de hasta tres meses, oscilaron entre 10.000 y 18.000 pesetas. De tres a seis meses, a 18-32.000. Las mejores reses para abasto se cotizaron a 225-245 pesetas kilogramo-canal, de 220 a 235, las buenas; y todas las demás por encima de 205. En vacas chacineras, las especiales, tipo carnicero, a 120-135, y las buenas entre 115 y 120.

Lorca (Murcia). — Mercado porcino sostenido. Cebados de raza selecta, a 73-75 pesetas kilovivo; cruzados, a 62-65.

ELISEO DE PABLO
("Mundo Ganadero")

Máquina entresacadora DE REMOLACHA

Nuevo invento de D. Ricardo Figuero Valdeolmillos

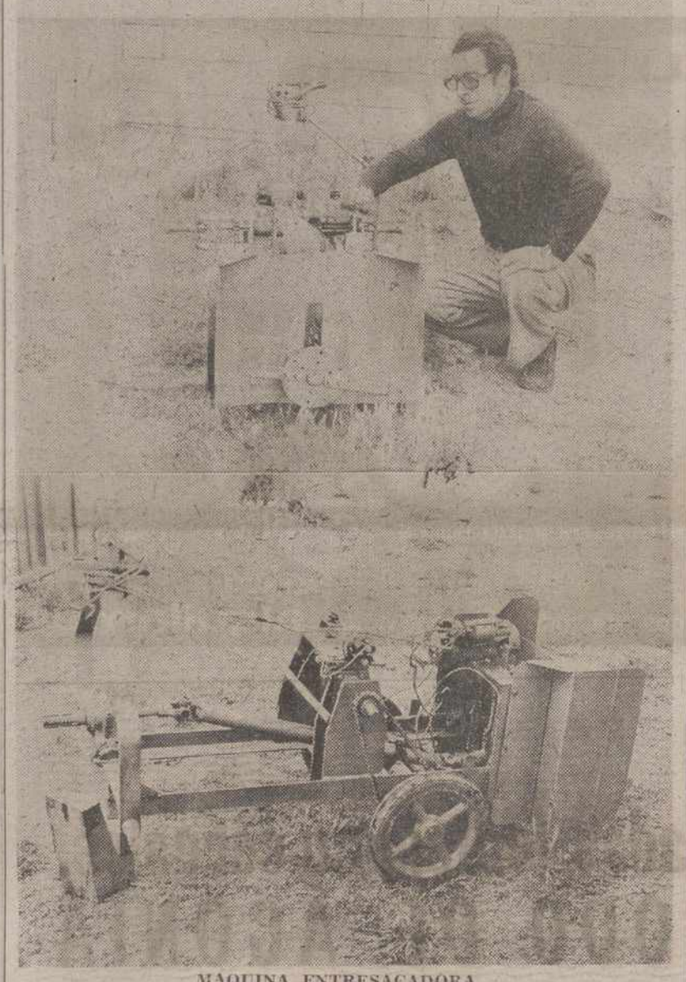

MAQUINA ENTRESACADORA

Don Ricardo Figuero Valdeolmillos es un convecino nuestro, a quien los inventos le absorben muchas horas de su vida. Él tiene como profesión la de perito tasador y vendedor de automóviles; pero en la investigación mecánica y en la invención tiene su verdadero "hobby". Hace poco inventó un sistema de encendido para automóviles, de indudable importancia. El aparato, espera su lanzamiento. Ahora, ha ideado una máquina «entresacadora de remolacha».

Indica que se propone hacer esta nueva máquina, inexistente al menos en España, al tener una conversación con unos amigos agricultores, que le preguntaron: —¿Por qué no haces una entresacadora de remolacha?

El Sr. Figuero, ignoraba que no existían estas máquinas, hasta que se lo dijeron sus amigos. Y, entonces, empezó a darle vueltas en su cabeza al asunto. Estudió el problema en el propio campo de remolachas. Y, entre observación e intuición de su vocación inventiva, realizó esta máquina, cuya figura se ofrece en la presente fotografía.

Hasta ahora, la labor de entresacar remolacha, se resuelve a mano, con cuadrillas de obreros. La citada máquina simplificará la labor; ahorrará tiempo y dinero; y dará mucha seguridad a la faena.

Tiene una preocupación el Sr. Figuero. La suerte que puedan correr estas cuadrillas de jornaleros. Aunque confía en que el trabajador siempre encontrará un acomodo en el agro, para atender esta o la otra labor; y que su máquina sólo habrá supuesto un paso más en favor de la agricultura y de su mejor rentabilidad.

Tardó en hacer la máquina entresacadora ocho meses. El conocía el procedimiento de la entresaca, y fue aplicando su experiencia y técnica al efecto, para construir un prototipo de esta máquina.

—Las pruebas han sido satisfactorias —nos dice—. Las he realizado en tres plantaciones, de dos pueblos distintos, con buen resultado.

Indica que las piezas, unas las abocetó y se las construyeron expreso; otras, fue aplicando algunas convenientes que halló en algún taller mecánico. La máquina se irá perfeccionando, con aplicación de otras piezas convenientes para su trabajo, hasta tenerla en las debidas condiciones para ofrecer su construcción en serie a alguna factoría, y lanzarla al mercado. Acaba de registrar su patente para España y el extranjero. Supone que será una máquina de gran interés para la agricultura.

—Para que mi máquina entresaque el 100 por ciento —nos informa—, ha de hacerse previamente la siembra con máquinas de precisión y una clase de semilla "equilibrada" o "píldorada". Estas se han de sembrar 6 semillas en cada pie, aproximadamente. Con semilla corriente y sembrada a chorro, se consigue un 80 por ciento.

La máquina prototipo construida es de un solo cuerpo. Quiere, en un año o dos, perfeccionarla, para construirla de dos o tres cuerpos (para cubrir tres hileras simultáneamente).

—Espero, para culminar la efectividad de mi máquina y su puesta al mercado —nos dice— con el interés al respecto de alguna industria del ramo, azucareras, Ministerio, etc. Que primero, vean las posibilidades, y, así, puede llevarse la fabricación en serie a buen fin.

—Oportunamente, haré una prueba oficial con la máquina ya perfeccionada. Lo anunciaré.

Don Ricardo Figuero Valdeolmillos está muy ilusionado, y tiene mucha fe en su nueva máquina.

—La considero —concluye— de gran interés para la agricultura. Y si los labradores o los medios agrícolas me echan mano, el beneficio de la máquina repercutirá inmediatamente sobre el campo.

Pues ahí están la original e inédita, hasta ahora, según afirma, máquina "Entresacadora de remolacha", y su inventor para cuantos deseen apreciar la calidad y eficacia de este nuevo ingenio de la mecánica agraria.

Las acreditadas lentejas y cereales, en período de agonía

(Viene de la página anterior)

nas tienen alientos y fuerzas para sostener unas flores agónicas y tristes, con muestras inminentes de que si no llega, con algún anticipo el ansiado agua "sanantoniano" será imposible tengan buen fin...

Ante esta situación tan repetida en Tierra de Campos, donde siempre sonaron promesas y más promesas, nunca se vieron los cumplidos; sobre todo en lo que se refiere a la comarca cisnerense, por lo que sus moradores sin contar con tanta paradoja, han seguido luchando con los obstáculos y con cuantas luces rojas han surgido a su paso, sin medir adelantos de siembras, de abonos, de maquinarias, de sudores y de todo cuanto es imprescindible para considerarse labradores cien por cien llevando la cara muy descubierta, y sin "relucir" picaportes pidiendo limosnas, pero sí: justicia y consideración de la situación de que suelen ser asediados, teniendo presente que si catástrofe ha resultado la originada por el petrolero en La Coruña, también puede serlo la abrasadora sequía que se ha echado encima a estos heroicos trabajadores del campo, y por lo tanto, se encuentran con los mismos derechos y atenciones que puedan tener los coruñeses afectados. Los primeros por la marea negra y los segundos por los "mareos" que ocasionan ver marcharse el porvenir y sustento de sus hogares, pues al fin: todos somos españoles bajo la misma bandera de derechos y deberes. A mi modesto entender, estimo que éste sería el más acogedor y sublime ejemplo que la democracia pudiera deparar, poniendo con brillo evidente el destierro y la total desaparición de las vetustas discriminaciones donde desde siglos siempre campeó el gato, jugando con el ratón.

Mariano Martínez-Herrón

Banco Español de Crédito

La Organización Bancaria más extensa a su servicio en toda España

CAPITAL Y RESERVAS: 35.171.825.502

1.255 SUCURSALES repartidas por todo el país,

REPRESENTACIONES EN:

PARIS, LONDRES, FRANKFURT, MONTREAL, NUEVA YORK, MEJICO, PUERTO RICO, BRUSELAS, MANILA, SIDNEY, SANTO DOMINGO, PANAMA, CARACAS, BOGOTA, SAO PAULO, BUENOS AIRES, SANTIAGO DE CHILE, LIMA, GINEBRA

Los servicios del BANCO ESPAÑOL DE CREDITO llegan a todos los lugares del mundo

BANESTO

Aprob. «B. O.», núm. 8.898

SUCURSAL EN PALENCIA:

Calle Don Sancho, 16.

SUCURSALES EN LA PROVINCIA:

Aguilar de Campoo, Astudillo, Becerril de Campos, Carrión de los Condes, Fuentes de Nava, Saldaña, Venta de Baños, Villada y Villamuriel.

M.C.D.2022

GUARDO

MARIA DEL MAR FERNANDEZ JUAN, REINA DE LAS FIESTAS

Son sus damas de honor, reinas de barrios guardenses, María Jesús de Prado, María de los Angeles Díez, Mari Luz García y Margarita del Blanco

La Reina de Guardo, rodeada de su corte de honor, reinas a su vez de los distintos barrios de la villa

Había que esperar a las vísperas del comienzo de las Fiestas Patronales de San Antonio, a la noche del 5 de junio en que han sido elegidas las bellas de nuestra villa en una gala de baile celebrado para la juventud en la sala "El Iris". Había que esperar para hablar de estas bellas oficiales, porque antes nada se supo. Todo era secreto. Alto secreto. Y las investigaciones, llamémoslas así, las han llevado la Asamblea de Jóvenes, quien ha tenido la ingrata o, mejor dicho, difícil pero sabrosa tarea de escudriñar entre la juventud femenina para seleccionar a las más bellas. Este año, la novedad estribaba en que cada amplio barrio guardense iba a tener su reina. Y de éstas se ha sacado por votación democrática, donde han intervenido ellas mismas, a la más bella, a la Reina, con mayúscula. Ella representará en un reinado de belleza, a las guapas de Guardo durante un año.

Nada más conocer la elección, hay que preguntar a María del Mar. Ella mide 1'67, pesa 56 kgs., es morena con los ojos más bien marrones y desenvuelta, airosa y llena de alegría. Y sobre todo, juventud a raudales. Nada menos que 17 años. Casi nada.

Le preguntamos:

—¿Dónde naciste?

—En Guardo.

—¿Por qué barrio saliste Reina?

—Por el barrio de La Plaza.

—¿Qué se siente al ser elegida Reina de las fiestas de San Antonio?

—No sé... Felicidad sobre todo.

—¿No sientes vanidad al ser elegida Reina o guapa de Guardo?

—No. ¿No sé por qué?

—¿Cuál es tu mejor cualidad?

—Yo no me conozco las cualidades. Sólo los defectos.

—¿Qué capital de España te gusta más?

—Madrid.

—¿Qué festejo prefieres?

—La Gala de la Canción de Guardo?

—¿Qué festejo incluirías en el programa?

—Siempre me han gustado los desfiles de carrozas, y según creo este año las hay.

—¿Practicas algún deporte?

—El voleibol.

—¿Lees?

MARIA DEL MAR FERNANDEZ
Reina del Barrio La Plaza, y Reina de las Fiestas de Guardo 1976

—Durante el curso, poco. Más durante el verano.

—¿Estudias?

—Sí. Sexto de Bachiller.

—¿Te da miedo tener que representar a la belleza de Guardo a lo largo de un año?

—Sí, me da miedo, pero intentaré desempeñar mi labor lo mejor posible.

—¿Qué es lo que más te gusta de Guardo?

—Las obras que en tanta cantidad se están haciendo y se han hecho como la Plaza del Monumento al Minero.

—¿Qué deseas para Guardo?

—Que terminen y amplíen el Polideportivo, ya que lo que hay es muy poco para una población como Guardo.

—¿Qué deseas para los guardenses en estas fiestas?

—Todo. En especial alegría y unión y que todo nos salga bien.

Y ahí quedan las respuestas de una Reina que nos dice con claridad cómo es. Su desenvoltura queda bien patente.

Ahora pasamos a la primera dama o Reina de otro barrio, del barrio de Vegarredonda, que comprende el populoso barrio de las Casas del Hogar. Será la Reina que represente a más belleza. Se llama María Jesús de Prado Rodrigo. Tiene 17 años también. Pesa 57 kilos y mide 1'65.

MARIA JESUS DE PRADO
Reina del Barrio Vegarredonda

Es rubia y con los ojos azules. Así se varía. Esta es sin duda la que más aire juvenil tiene. Es guapa y sobra el ... Ale ria a borbotones. La sonrisa está siempre en su rostro. Es difícil ponerla seria, ni haciéndole preguntas raras.

—María Jesús, ¿estudias o trabajas?

—Hago sexto de Bachiller también. En el colegio "Amor de Dios".

—¿Dónde naciste?

—En Guardo, también.

—Dinos tus preferencias, ¿cine o baile?

—Baile.

—¿Deporte o lectura?

—Deporte.

—¿Paseo o cafetería?

Aquí duda, pero sin dejar de sonreír y responde resuelta finalmente:

—Equis.

—¿Amigos o novio?

—Amigos.

—¿Opina de la juventud de Guardo?

—No está muy unida. Sobre todo cuando hay que hacer cosas.

—¿Qué echas en falta en Guardo?

—Juegos y diversiones propias de los jóvenes.

—¿Qué opinas de las fiestas?

—Que en general están muy bien organizadas, aunque se escapen algunos detalles.

—¿Qué deseas para tu barrio?

—Que los jardines lleguen a su máximo esplendor, que se unifiquen las fachadas, las adornen más y que parezcan más bonitos los bloques.

Y de María Jesús pasamos a María de los Angeles Díez del Blanco. Otra belleza que representa, como reina también, al Barrio de La Fuente. Es la mayor. Tiene 19 años. Y eso hace que sea la que más porte elegante tiene. Posee seriedad, pesa 56 kilos y mide 1,66 metros. Nació también en Guardo. Su pelo es castaño y los ojos marrones y expresivos. Ayuda a su familia en las tareas de casa.

—¿Qué opinas sobre las fiestas de Guardo?

MARIA DE LOS ANGELES DIEZ
Reina del Barrio de La Fuente

—Pues que duran poco y están algo vacías en general.

—Dinos tus aficiones.

—Cantar. Pertenezco a la Masa Coral de Guardo.

—¿Qué te gustaría que tuviera la juventud de Guardo?

—Más unión.

—¿Qué cualidades debe tener una reina?

—Ante todo sencillez.

—¿Qué deseas para tu barrio?

—Que mantengan limpias las calles y cuando estén completas todas las obras que en ellas se están haciendo, que las dejen lo más bonitas posible.

Esperamos que tu deseo sea realidad, María de los Angeles.

Y ahora le toca el turno a Mary Luz García Turienzo. Es reina del Barrio de Explosivos y Las Rozas, y dama de honor de la corte de María del Mar.

MARY LUZ GARCIA
Reina de los Barrios de Explosivos y Las Rozas

Tiene 17 hermosos años, una cara muy «mona», es simpática, estudia sexto de bachiller, tiene el pelo castaño y los ojos marrones. Pesa 52 kilos y su talla es de 1,64 metros.

—¿Qué crees que han encontrado en ti para elegirte reina de Explosivos y Las Rozas?

—No lo sé.

—¿Dónde naciste?

—En La Sota, provincia de León.

—¿Qué cualidad debe tener una reina?

—Simpatía, sencillez y ser guapa.

Doy fe de que Mary Luz tiene esas cualidades. Luego es reina y dama de honor con justicia.

—¿Dinos un color?

—El verde.

—¿Un deporte?

—La natación.

—¿Un libro?

—El Quijote.

—¿Una flor?

—El clavel.

—¿Una película?

—"Terremoto".

—¿Una canción?

—«Autorretrato» de Juan Pardo.

—¿Qué deseas para tu Barrio?

—Que arreglen todas las calles. No sólo la primera y que pongan mejor y más alumbrado público.

Ahora el turno la corresponde a otra «monada». Guapa como todas. Con una cara risueña, alegre y juvenil cien por cien. Mucha simpatía. Es Margarita del Blanco Villalba. Tiene 17 años —¡benditos 17!— pelo castaño, tirando a rubio y unos bonitos ojos marrones. Ha sido designada reina del Barrio Barruelo y dama de honor de la reina de Guardo. Mide 1,66 metros y pesa 54 kilos. Es guardense de nacimiento y estudia también sexto de bachiller.

—¿Qué cualidades debe reunir una reina, Margarita?

—Amabe, simpática y sencilla.

—Dime un cantante.

—Juan Camacho.

—¿Un actor?

—Julián Mateos.

—¿Un río?

—El Miño.

—¿Una villa palentina?

—Guardo.

—¿Una región?

—Galicia.

—¿Un deporte?

—La natación.

—¿Un libro?

—«Rosebub».

—¿Qué pides para tu barrio?

—Luz, pues hay calles que no tienen nada y que nos arreglen las calles.

—¿Y para Guardo?

—Puestos de trabajo.

—¿Qué festejos te gustan más?

—Las verbenas.

—¿Y el que menos?

—Los toros.

Y aquí ponemos punto final a la entrevista de guapas, reinas y merecedoras de tales galardones. Las dejamos con sus dudas, sus nervios pensando en el jaleo de las próximas fiestas. Preguntas y preguntas a la Comisión de Festejos y escuchan

MARGARITA DEL BLANCO
Reina del Barrio Barruelo

atentas con los ojos bellos como los que más, dispuestas a no perderse ninguna de las instrucciones para los protocolos de los diversos actos donde han de intervenir. Suerte y enhorabuena.

REYERO

Crónica de Santibáñez de Ecla

El problema de Antonio Fernández.-Falta poco para la fiesta de Prádanos.-El zapatero de Quintanatello.-Bodas de Oro Matrimoniales en Villasabariego de Ucieza

Conocida sobradamente de nuestros lectores es la figura señera del joven Antonio Fernández Padierna, pastor por vocación en el pueblo vecino al nuestro, Prádanos de Ojeda, que el pasado invierno luchó a brazo partido con un lobo aprisionado en una trampa y, hace una semana, se vio obligado a dar unos pases de muleta en un trigal a una vaquilla que venía desmandada desde Herrera de Pisuerga —sobrante del ganado de lidia de la corrida de San Isidro—, que le sorprendió cuando estaba cuidando el rebaño de ovejas cerca de La Vid de Ojeda.

Se trata de un muchacho joven, buen mozo, alegre y de excelente trato, trabajador y honrado que, económicamente vive bien, porque nada le falta, pues sus patronos Pedrín y Elenita procuran atenderlo como si se tratase del séptimo hijo de su matrimonio; pero la juventud, que es como la flor linda y perfumada, se pasa pronto; es un mozo casadero, y aquí viene el problema que, si Pitágoras hubiera vivido en estos tiempos y estuviera al frente de un rebaño de ovejas, quizá no hubiera resuelto este difícil problema del casorio; no encontrase la incógnita —la mujer—, y se hubiese quedado soltero.

Y la razón la da el mismo Antonio, a quien acompaño muchas tardes por estos montes de Santibáñez, donde los matorrales de encina prestan habitación a perdices, liebres y conejos que viven en admirable consorcio y camaradería, sirviendo de ejemplo al hombre que vive en continua lucha con sus semejantes: «A la gente del campo no nos quieren las jóvenes. Se inclinan muy pocas por los hijos de los labradores y menos, muchísimas menos por los pastores, aunque tenga el pastor rebaño propio. Se van todas con las que viven en la ciudad, aunque allí hayan de vivir con estrechez y se mueran de viejas para pagar el piso, y no coman un plato de lechazo más que cuando regresan a su patria chica que es el pueblo»... Y le sobra razón a Antonio, porque es una triste realidad que un hombre del campo no pueda contraer matrimonio porque las chicas han de casarse solamente con jóvenes de la ciudad.

A poco más de un mes solamente de distancia de las fiestas patronales de la capital de la Ojeda, la juventud, ¡oh divino tesoro que cantó el poeta!, desea conocer ya el movimiento o preparativos que la comisión de festejos tiene en proyecto para festejar a San Cristóbal, que fue mártir del Cristianismo en el siglo II, mandado degollar por el impío Decio, emperador romano. Estas fiestas no decaen. Pudiéramos decir que van en aumento, porque la devoción al gigante se acrecienta cada año mucho más por ser San Cristóbal el Santo protector de los manipuladores del volante.

Probablemente no hay coche ni camión de poco o gran tonelaje que no lleve en el lugar de honor su imagen y, ésta a la vez sobre los hombros la del encantador Niño Jesús en ademán de pasarle de una orilla del río a la otra, pues se trata de un cauce caudaloso y difícil.

Eso quiere decir el nombre de Cristóbal: Portador de Cristo. De ahí que algunas naciones le tengan por Patrono de los niños de Primera Comunión, como nosotros tenemos a San Tarsicio o Santa Imelda.

Según noticias llegadas al Corresponsal de Prensa, además de una brillante orquesta contratada por tres días y una buena colección de fuegos artificiales, esperan los jóvenes se organice carrera ciclista —con un itinerario no muy largo— y varios premios, partido de fútbol, fuegos grotescos, carreras de niños metidos en sacos, cucañas y competición de tiro al plato. Todo esto señalado y mucho más que dejamos en el tintero, es realizable cuando se siente amor al pueblo dentro del marco de la alegría sana y del entusiasmo.

EL ZAPATERO DE QUINTANATELLO. — Y desde Santibáñez, en raudo vuelo, pasamos a Quintanatello en las estribaciones del santuario de Nuestra Señora del Rebollar que es un auténtico vergel, pues cada casa tiene un huerto florido con rosales trepadores sobre las tapias de piedra para dar la noticia de que allí todavía hay un zapatero —van desapareciendo todos, lo mismo que los herreros—, de la geografía pueblerina. Es este don Sinesio Pardo García, maestro en el oficio, joven aún, que alterna sus horas de trabajo arreglando calzado deteriorado y haciendo calzado nuevo. Le deseamos siga cosiendo con suerte y no se nos marche a la ciudad, lo que hoy es tan frecuente.

Bodas de oro matrimoniales las celebró en Villasabariego de Ucieza, el día de la Ascensión, el matrimonio Máximo y Lorenza, acompañados en la misa de acción de gracias y en la mesa, por sus cuatro hijos casados, con sus maridos y esposas, una docena de nietos y dos bisnietos. Fueron muy felicitados por el pueblo en masa que acudió a su domicilio donde fueron espléndidamente agasajados.

Luis Gutiérrez Calvo

AGUADO LOSADA
SEGUROS Agencia de «Hispania» — INCENDIOS, VIDA, VEHICULOS, ACCIDENTES INDIVIDUALES, TRANSPORTES, ROBO, CRISTALES, PEDRISCO
FINCAS — COMPRA-VENTA DE RUSTICAS Y URBANAS, SOLARES, TRASPASO DE NEGOCIOS, ETCETERA
AVENIDA CALVO SOTELO, 4, bajo.—PALENCIA.—TELEFONO 712351

VILLADA

Problemas de urgente solución

ACERAS Y PAVIMENTACION. — Los grandes beneficios obtenidos por Villada durante la ejecución de los distintos Planes de Desarrollo, realizados por el Gobierno, a través de distintos organismos, y en su principal base como núcleo seleccionado dentro del de Tierra de Campos, han sido de tanta importancia que puede afirmarse cambiaron la faz de nuestro pueblo en cuanto a urbanización y embellecimiento de ciertos lugares, aparte del buen número de servicios e instalaciones que son de todos conocidos.

La indudable perseverancia y dedicación y, sin duda alguna, los desvelos del que desempeñó el largo de alcalde durante esta larga y afortunada época de «las vacas gordas» para Villada, don Francisco Fernández de Tejerina, que con su gestión podemos afirmar consiguió aumentar en forma apreciable tales concesiones, y sin el menor menosprecio de su gran labor en términos generales, hemos de señalar varias cosas pendientes, al terminar su gestión que, unas por dificultades surgidas durante su gestión y otras como consecuencia de su altruista ambición aspirando a nuevas realizaciones, sin consolidar algunas de las iniciadas, y también —a qué negarlo— por alguna falta de decisión para acabar con abusos de vecinos, que utilizando beneficios a costa de perjuicios de índole general, no repararon en medios, sin ser contenidos por «una parada» o sanción o exigencia para el cumplimiento de obligaciones económicas o morales que la autoridad local no se atrevió a realizar.

El considerable aumento de visitantes y adquirentes de propiedades urbanas en Villada, hace necesario por parte de los nuevos regidores y su alcalde actual, que consideramos que por el poco tiempo que lleva al frente de los asuntos municipales, no ha «podido meterse de lleno», con ciertas irregularidades; sin embargo, estimamos que ya va siendo hora de que se adopten medidas que conduzcan a la consolidación de ciertas obras y servicios, aún pendientes en buena parte y corregir defectos que el anterior no pudo o no quiso llevar a cabo.

La ya iniciada época de afluencia de gentes por varios conceptos y ante la próxima de este verano, con anterioridad la celebración de las fiestas locales de San Luis, aumenta las necesidades de varios servicios y la efectividad de los existentes y ello nos lleva a sugerir o denunciar ciertas irregularidades, basados únicamente en una crítica constructiva encaminada a conseguir el bienestar de nuestro vecindario y conseguir el crédito adquirido por nuestra villa durante los últimos diez años y que tantos beneficios morales y materiales han proporcionado y a tal fin iniciamos esta labor dando conocimiento de la situación de algunas calles en cuanto a aceras, pavimentación y aspecto que ofrecen actualmente por su abandono, algunos solares producto de derribos en lo más céntrico de la villa.

ACERAS Y PAVIMENTOS. — Entre las más importantes obras realizadas a tales fines, se distinguió a gran escala la de aceras, con baldosa, en ambas márgenes del largo recorrido que comprende, desde la entrada en la villa por las inmediaciones del Cuartel de la Guardia Civil, pasando por la Plaza del Rorro o de Abajo, la totalidad de la calle de Carlos Casado del Alisal, la hermosa Plaza Mayor, hoy orgullo de propios y extraños, y todo el recorrido de la no menos importante calle del Vizconde de Villandrando, hasta ... plaza de San Fructuoso; es decir, el lugar más céntrico de la villa en su dirección de norte a sur, cuyas aceras, desde su terminación hace dos años, lleva más de uno presentando un mal aspecto, con gran número de baldosas levantadas y desaparecidas, cuando no con levantamientos o desniveles en varios trozos que hacen difícil y peligroso el tránsito de personas, sobre todo en las horas de noche, habiéndose producido algunos leves accidentes que no es preciso señalar, pero que una simple observación inducen a creer se puedan producir. Tenemos noticias de que estas reparaciones, ocasionadas, sin duda, por el no muy bien empleo de materiales adecuados, debieron exigirse al contratista ejecutor de las obras, pero al parecer se ha hecho cargo de ellas el Ayuntamiento, sin las menores exigencias en tal sentido.

Tal situación, deplorable en todos sentidos, puede ocasionar a corto plazo un gasto importante para el presupuesto municipal, si se quiere conservar las obras en las debidas condiciones, evitando por otra parte un empeoramiento que aumentaría los perjuicios económicos y la triste sensación de una mala administración.

Aumentando las irregularidades señaladas, se han llevado a cabo durante los últimos meses, obras para reparación de averías en el servicio de abastecimiento de aguas a cierto servicio particular en la Plaza Mayor, en las proximidades de tres establecimientos públicos con el consiguiente levantamiento de la acera, que aún no ha sido reparada, ofreciendo un aspecto nada decoroso y menos cómodo para las personas que concurren a los mismos.

El derribo de varios edificios de gran superficie en el lugar más vistoso de nuestra Plaza Mayor, originó un levantamiento exagerado en cuanto a la superficie de la acera y las instalaciones de un brillante acceso a las mismas, de cuantioso costo en su origen, y pese al tiempo transcurrido, no solamente no se ha exigido las consiguientes reparaciones y construcción en la forma que están construidos, sino que ni siquiera se requiere a los propietarios una valla decorosa y consecuentemente esta Plaza que ha sido admirada por millares de personas y muchas autoridades por su magnificencia a instalaciones, ofreciendo en el actual un espectáculo poco consecuente con las ventajas de su iniciación.

Esperamos que la Alcaldía, o sus delegados, si han sido designados para estos menesteres, traten de poner fin a esta situación, que en nada favorece ni económicamente, ni vistosamente, los lugares y calles que hemos mencionado.

Villada, Junio de 1976.

Pedro Ballesteros

MUDANZAS
ARRIBAS
AUTOS-CAPITONÉS
tlfs 222988 y 228715
20 Febrero 7 * VALLADOLID

Barruelo de Santullán

El montañero barruelano Emilio.-Iniciativa y denominación.-Concurso cultural en marcha.-Obito sentido

El amigo Rodríguez Presa, admirable montañero barruelano, sigue —a pesar de los años— en la brecha. Es extraordinario. Así, con calificación de excepcional, nos referíamos a este buen amigo, en conversación con el presidente del grupo montañero «Torrecerredo», hombre acostumbrado al conocimiento de proezas y relatos montañeros acaecidos por los Picos de Europa.

Abilio es de difícil imitación. Dentro de su modesta sencillez, con su boina, vara de avellano, y la mirada puesta en los riscos, es feliz. La montaña es su vida y a ella dedica sus mejores afanes. Le sigue siendo necesario el rastreo por senda desconocida, la soledad, el aire incontaminado, la flor silvestre serrana, el arroyo saltarín de aguas cristalinas, el verde praderío de la majada, el sonido lejano de la esquila o cencerro de animales en libertad, y hasta el simple eco repetido de su propia voz.

De sus últimas excursiones invernales, destaco la realizada desde Portilla de la Reina en ascensión hasta Santa Marina, para desde allí descolgarse a Valdeón, con salida por la senda del Cares hasta Poncebos y Arenas de Cabrales. Esta andadura está considerada en términos montañeros como de alta puntuación, tres estrellas, mejorando en mucho la que puede realizarse partiendo de Soto de Sajambre. Debido a los posibles desprendimientos, realizada en invierno, tiene indudablemente mayor mérito y riesgo. Hace veintitantos años, cuando pisé por primera vez estos mismos caminos, encontré aficionados, poco expertos, con los pies reventados, a los que fue preciso sacar de allí, no sin ciertas dificultades.

Abilio sigue dando lecciones de juventud, de amor a la Naturaleza, y de posesión de conocimientos más que suficientes para estos tránsitos en solitario. Pero la edad hay que respetarla. Aunque mi deseo es que Dios le conserve sus admirables cualidades, hay que recomendarle cierta prudencia. Para su consideración de ejemplo a imitar, ya tiene en su mochila excesivos méritos reconocidos. No necesita seguir exponiéndose. Andaduras invernales y en solitario, por muchos conocimientos que se posean, pueden resultar peligrosos.

INICIATIVA Y DENOMINACION. —Los barruelanos y sus amigos provinciales, que no son pocos, saben tener en su momento, arranques afortunados en la iniciativa. Ahora parece están dispuestos, no solamente a exponer su dinero, sino a arrojar toda la carne en el asador, para la promoción de la sierra, concretamente en terrenos de Salcedillo. La Hoya de Urquijo puede ser un magnífico medio de hacer realidad sus aspiraciones. La Sociedad, con fines deportivos, viene a ser la suma de esfuerzos personales que merece el mayor acierto en el cumplimiento de sus objetivos y cuyo arropamiento popular no debe faltarle. Para conseguir esta última consecuencia, estimo merece la pena que su denominación responda no a un aprovechamiento de realidades históricas, como al parecer se pretende, sino a algo más generalizado y más popular como pudiera ser el Valle de Santullán. Por una parte se conseguiría mayor aquiescencia popular y, por otra, respondería con mayor exactitud a lo que realmente debe ser, una sociedad de signo deportivo, social y económico. Es una opinión.

CONCURSO CULTURAL EN MARCHA. — El motor del CIT se ha puesto en marcha. Las últimas impresiones son que la salida de las condiciones para poder concursar, premios, etc., es inminente. El deseo general es que este primer concurso barruelano tenga la categoría necesaria. Autoridades locales, miembros del C.I.T., los propios barruelanos, y gentes que no lo son, pero como si lo fueran, están demostrando un interés extraordinario. Barruelo, en el terreno cultural, desea demostrar tiene puesto preeminente en el concierto provincial. Esperemos que los resultados respondan al esfuerzo que en este sentido se ponen a su servicio.

FALLECIMIENTO SENTIDO. — No podía ser de otra manera. La familia Navamuel es una institución barruelana. Nuevamente ha sentido en lo más íntimo la desaparición de otro de sus miembros. Ha muerto doña Cándida Toribio, viuda de Alejandro Navamuel. No es necesario hacer resaltar las virtudes de esta mujer que, nacida en Aguilar de Campoo, supo ser, en todo momento, una barruelana más. El fallecimiento de su esposo y más reciente e inesperadamente el de su hijo Alejandro, habían minado su existencia. Desde Santander, su última residencia, se transportaron los restos mortales para descansar en tierra santullana, tierra que la dio en vida, felicidad, esposo e hijos, a la que ella supo corresponder añadiendo nuevos valores de amor y sentimientos, a esa gran familia, compuesta por los Navamuel. Descanse en paz nuestra gran amiga Cándida, y que la Virgen del Carmen haya sido su mejor intercesora para alcanzar ese descanso eterno que todos la deseamos. Desde estas líneas, a todos sus familiares, mi más sentido pésame.

Gijón, junio de 1976.

J. López-Farías

M.C.D.2022

SOLO ES
URALITA
SI LLEVA GRABADA ESTA MARCA
URALITA AGENCIA OFICIAL DE VENTAS:
Avda. JOSE ANTONIO, 17 · tel. 720198 · PALENCIA

Industrialización y agricultura

Según las declaraciones del día 2[illegible] pasado en la televisión del personaje alemán en visita a España, su pa[illegible] tiene el 7 por ciento de la población activa dedicado a la agricultura; mientras que nuestra nación el 24 por ciento.

Nos parece bien, en una nación como Alemania que industrialmente es una potencia de primera fila. Pero no manifestó lo que importaban, o si ese 7 por ciento era suficiente para no importar productos alimenticios. También expuso que nuestra nación debe disminuir ese 24 por ciento y aumentarlo en industria.

Está claro que la Administración de nuestro país sigue en la línea de aumentar las industrias, con tendencia a la baja de mano de obra en agricultura, por considerar que hay exceso invertida en el campo.

Lógicamente esta trayectoria afecta enormemente a las provincias que tienen una alta dedicación agrícola, porque si el trasvase, o más bien la emigración, se canaliza a las grandes zonas industriales las otras salen malparadas.

Entonces, si Palencia es eminentemente agrícola, ¿por qué no se puede ser industrial en la parte que la corresponda? Puesto que se va a ver afectada por la emigración, sería una medida preventiva poner en marcha antes de llegar a ser un hecho consumado la emigración.

No podemos por menos que recordar al Sr. Azorín, que tan gratos recuerdos dejó en su hacer y, en ayudar a todos también en el hacer.

Si la provincia tiene campo para la dedicación agrícola, por supuesto que puede llegar a tener industrias paralelas una a otra.

Vistas las instalaciones llevadas a efecto en Huelva, y el esfuerzo realizado para hacer posible esas fuentes de riqueza, pensamos que los hombres lanzados hacia unas metas, para crear complejos industriales como el citado, pueden hacer milagros cuando son ayudados.

Por lo anterior expuesto no puede evitarse pensar en el Sr. Azorín como hombre de acción, en cualquier línea de crear y apoyar. ¿Por qué no volverá? Porque se decía que si volvería, o que quizás no.

Entendemos que en nuestra provincia se ha hecho muy poco o nada en proporción a otras regiones. Y como decíamos, si por considerarla eminentemente agrícola se la deja de lado en la industria, resulta que hay muchos temas que tocar porque no se tocan, puesto que en lo agropecuario que se da por un lado, se frena por otro.

Por otra parte no solamente no se ayuda, sino que se obstaculiza cualquier iniciativa, allí donde se comienza, por causa del caciquismo que se quiera o no admitir, impera en muchos pueblos de nuestra provincia. Y este es un problema grave en el futuro, puesto que si la Administración en España se quiere descentralizar, lógicamente se beneficiará de ello la nación en general, pero ¡ay!, si no cambian de mentalidad los cargos representativos provinciales y locales. Cuántos perjuicios van a causar por entender que los intereses privados personales propios de familiares o amistades tienen que prevalecer sobre los generales. Estos hechos van a verse repetidos, por los "echados" caciques; tiempo a tiempo.

La agricultura conjuntamente con la industria, pueden hacer posible la prosperidad de una provincia rápidamente. Nuestra necesidad primordial es evitar que emigren más personas.

MERCADO DE PIENSOS

(Viene de la página 9)

en la provincia de Cáceres, que vende 10 ptas. kg. en origen.

"Mercomedina". — Comunica escasez de operaciones en cebada, pues tanto la oferta como la demanda son flojas. Parece superado el temor que existía sobre una posible reducción importante de la cosecha prevista, pues las lluvias, por lo general importantes, de pasados días, han originado una visible recuperación de los sembrados. Los precios pagados al agricultor, en mercado libre, son de 7'80-7'85 ptas.-kilo, para la de dos carreras; y de 7'65-7'70 para la de seis.

"Mercohenares". — Sin variaciones en cebada. Mercado muy paralizado. La cebada de dos carreras, sobre camión origen, se cotiza a 8'00-8'10 pesetas-kg.; la avena blanca, a 7'50 y el maíz nacional a 10'35.

"Mercoplasencia - Cáceres". — Escasas existencias de avena en origen y demanda floja. Se paga a 8'10-8'20 ptas.-kg., en destino.

Fuerte oferta de cebada, pero se opera poco porque el consumo es menor, realizándose operaciones sólo para cubrir necesidades inmediatas. Las cotizaciones medias se establecen en 8'45-8'50 ptas.-kg., para mercancía a granel sobre destino en zonas de Plasencia y Cáceres.

Por el contrario, demanda bastante activa en maíz, operándose con agilidad, si bien se nota descenso en las existencias de zonas productos. Los precios oscilan entre 10'40 y 10'50 ptas.-kg., para grano de humedad 14-15 por 100, sobre camión origen. Tendencia alcista.

E. DE P.

Momento español del olivar

Para nadie es un secreto que el olivar español es una de las grandes fuentes de la riqueza agrícola de España. Basta recurrir a la estadística. Números cantan. Cerca de dos millones quinientas mil hectáreas de olivar, dan idea de la cuantía e importancia de los cultivos. Pero hay más. Esa masa verde de olivares extendida por toda la geografía del país proporciona ocupación y empleo en sus labores a una masa trabajadora que se aproxima al millón de hombres. Son datos más que importantes para valorar la riqueza del olivar y la necesidad de que sus problemas tengan en el ámbito nacional la resonancia y la atención que se merecen.

Expresión de esta constante preocupación es la actuación del Sindicato Nacional del Olivo, cuyas líneas maestras son todo un código de buena, de eficiente política olivarera.

En primer lugar se parte, de arrancar de un incuestionable aporte de realidades. Primera de ellas, la existencia de 500.000 propietarios de olivar cuyo cultivo afecta nada menos que a treinta y tres provincias españolas. En algunas como Jaén, Córdoba y Sevilla es el cultivo predominante. De cara a esta realidad incuestionablemente olivarera hemos de sentar los jalones de una política realista partiendo de estos lógicos interrogantes.

—¿Qué hacemos con los olivareros? ¿Qué hacemos con la población trabajadora del olivar? ¿Cómo se cubren los costos desde el punto de vista empresarial?

Los enemigos del olivar tienen siempre a mano una contestación negativa que no conduce a nada. Su argumento es atrozmente simplista y absurdo. "Si el olivar no es rentable, que se arranquen los olivos y se dedique la tierra a otros cultivos". Además de absurdo, el argumento es ingenuo. ¿A qué dedicamos la tierra donde hubo olivos? Un olivo no se improvisa de la noche a la mañana. Hacen falta veinte años para ponerlo en producción. No basta arrancar una cosa y sembrar otra. El olivo es un árbol lento, de paciencia, de dedicación, de vocación entusiasta y decidida. Ser olivarero es como ser ganadero. Empresa de tiempo que pide estabilidad, rentabilidad y en todo caso, sosiego.

Bajo este prisma, examinemos las circunstancias actuales. Son graves para el olivar. Existen reservas abundantes de anteriores campañas a las que no se dieron salidas. La competitividad con los aceites de semillas es grande, el paladar del consumidor se está habituando a los aceites inferiores, el Mercado Común nos pone barreras casi infranqueables, la exportación es difícil. El malestar es grande. ¿Qué se podrá hacer?

El Sindicato Nacional del Olivo, aporta un abanico de soluciones. En primer lugar, retocar el precio de compra del stock de regulación. Esto es urgente. La fijación de una inteligente política olivarera por parte de la Administración es otra de las soluciones no menos importantes. Las importaciones de soja deben ser cuidadosamente estudiadas y vigiladas. Los índices de consumo son también otro factor considerable y muy de tener en cuenta. La campaña 1974-75, nos confirma en la evidente necesidad de mantener en todo momento una equilibrada política de grasas. Los datos nos aseguran que se ha importado casi más aceite de soja que la producción nacional de olivo.

Ante esta situación a la que urge poner remedio, bueno es que se adopten toda clase de medidas correctoras. La Comisión formada por representantes del Sindicato y de los Ministerios de Comercio y Agricultura es un buen camino.

Francisco Gómez Travecedo

La Vida en la Provincia

Crónica de Paredes de Nava

Se proyecta una consulta democrática sobre el cambio de las fiestas locales.- Inquietud popular ante el propósito.- Las Primeras Comuniones y fiesta de las Hijas de María

CONSULTA DEMOCRATICA. — Se proyecta una consulta democrática sobre el cambio de las fiestas locales. Hace unos días apareció en el cartillón oficial un anuncio del Ayuntamiento, señalando la fiesta del 27 de mayo para la celebración de un plebiscito popular para que el pueblo se defina, si desean que se celebren las fiestas en la forma y fechas de costumbre, o se las anticipe al mes de agosto, sin señalar hasta ahora fechas concretas.

Posteriormente unos ocho días después, apareció otro anuncio de la misma procedencia, trasladando la consulta popular al domingo día 20 de junio. En el primer anuncio se decía que la petición de traslado se había hecho de una manera oficiosa, sin especificar quién, ni cómo.

El solo anuncio de este propósito, ha causado una inquietud general, hasta el punto que se proyecta una manifestación masiva con pancartas de protesta ante tal intento y ya circulan por el pueblo octavillas alusivas al acto muy expresivas: He aquí un par de modelos. «Para que nuestras fiestas de los benditos novillos continúen, «vota no al cambio» y en otra, se lee: «Sentirse paredeño también es conservar nuestras nobles costumbres, y por eso «decimos que no al cambio de nuestras fiestas».

Hay también octavillas en versos populares, que sin ser manriqueños, sino más bien poéticamente burdos, expresan claramente los deseos del ambiente general que predomina en el pueblo «de decir un no rotundo al cambio».

Hasta aquí los hechos consumados. Ahora sería necesario saber, si tanto unos como otros cuentan con los permisos oficiales, tanto para realizar esta consulta popular, como para la manifestación pacífica de protesta. Ambas partes dicen que sí, pero ninguna de las partes muestran por escrito el permiso oficial.

Recogiendo el ambiente he podido observar y constatar opiniones y deducir en consecuencia, que la gente sensata, prudente y de juicio certero, opinan, que no ha lugar a la consulta y por tanto tampoco a la protesta, sino más bien dejar las cosas como están, ya que no hay motivo con sólido fundamento, ni se han expuesto razones suficientes y mucho menos convincentes para el cambio. Y con ello se evitarán muchas disputas enconadas, muchos motivos de discordias, mucha inquietud y algarabía.

Es de esperar se imponga un criterio recto y justo por quien tenga autoridad para ello y dejemos a nuestros pueblos sencillos vivir en paz y concordia, conservando sus ancestrales costumbres y disfrutar según su talante de sus fiestas patronales, sin cambios innecesarios.

LAS PRIMERAS COMUNIONES Y LA FIESTA DE HIJAS DE MARIA. —Se han celebrado con gran solemnidad litúrgica las Primeras Comuniones de los niños, acercándose 50 de ellos a recibir a Jesús Sacramentado. El día de la Ascensión, 27 de mayo, en la iglesia de Santa María, celebrando la santa misa el reverendo señor don Miguel Castrillo Martín, dirigiendo la ceremonia litúrgica el señor párroco y la parte musical a cargo del reverendo señor don Juan Barazzoni. Todos los niños iban acompañados de sus padres, que recibieron también la Sagrada Comunión.

El domingo día 30 de mayo se celebró en la parroquia de Santa Eulalia, con misa concelebrada, presidiendo nuestro párroco, acompañado de los PP. Aragón y Horacio, dirigiendo la ceremonia don Miguel Castrillo y armonizando el acto con las notas armoniosas del órgano el P. Barazzoni.

En ambos actos, el celebrante dirigió a los fieles una homilía muy emotiva, exhortando a los padres a la educación y vigilancia de los hijos, para que ni pierdan ni abandonen la fe que recibieron en el Bautismo y sean fieles a Jesucristo. La asistencia fue verdaderamente masiva, dando con ello un realce especial a los actos y manifestando la fe y el fervor de un pueblo creyente. Simultáneamente se celebró la fiesta de las Hijas de María, al finalizar el mes de mayo.

El Corresponsal

VILLARRAMIEL

Actividades sindicales

En la Delegación Sindical Comarcal el pasado día 28 de mayo a las cinco de la tarde se reunió el Comité Ejecutivo de la Cámara Oficial Sindical Agraria con los Presidentes de las Hermandades y Presidentes de las Uniones de Empresarios y Trabajadores de toda la comarca, acompañados de los respectivos Secretarios.

Presidió la reunión don José Paredes Barrigón, presidente de la Cámara, acompañado de don Antonio Sendino, presidente de la Unión de Empresarios don Julián Villumbrales Guerra, presidente de la Unión de Trabajadores y del secretario y procurador en Cortes, don José María Morrondo.

Comenzó el acto con la intervención del presidente, quien después de saludar a los asistentes, pasó a exponer que el objeto de la reunión al igual que las que vienen celebrando en todas las cabeceras de comarca de la provincia es el de tener un contacto personal con los cargos representativos de la provincia, conocer los problemas de cada zona, estudiarles conjuntamente y darles el encauzamiento adecuado para su mejor solución.

Intervino el presidente de la Unión de Empresarios, para hacer constar su disconformidad con el trato que viene dándose al campo informando a la vez de las gestiones llevadas a cabo ante los organismos nacionales, poniendo de relieve el descontento general que existe en relación con los precios que subsisten en los cereales desfasados totalmente con los demás artículos.

El presidente de la Unión de Trabajadores, señor Villumbrales interviene —haciendo constar igualmente su disconformidad con la política de precios del pan, sumándose a lo manifestado por el señor Sendino—. Informa sobre l aSeguridad Social de los trabajadores y pide un equiparamiento total con los demás sectores.

En el transcurso de la reunión hubo diversas intervenciones de los asistentes desarrollándose un diálogo abierto, recogiéndose por la presidencia todos los problemas expuestos.

Por el señor Morrondo se informó ampliamente sobre los beneficios de la nueva Mutualidad de Trabajadores Autónomos de la Agricultura, aconsejando a los que no hayan hecho la afiliación y tengan obligación de hacerla, lo efectúen antes de que termine el plazo.

Al final de la reunión se incorporó a la presidencia el delegado provincial de Sindicatos, don Enrique Martín Hernández, dirigiendo unas palabras a los asistentes, en primer lugar para saludarles y compartir sus inquietudes instándoles a que se mantengan unidos dentro de las Hermandades y traten sus problemas siempre con sus órganos de gobierno.

Por último informó sobre el proyecto de la reforma sindical que ha de ser bastante profunda y anima a todos a que estén atentos a tales modificaciones y llegado el momento sepan mantener lo más conveniente para sus instituciones.—**El corresponsal.**

GRAN
CAMPAÑA
NOVIOS Y MATRIMONIOS
CON CADA COMPRA UN
OBSEQUIO SEGURO
para su boda... o su hogar
Infinidad de sobres con importantes premios.
Vds. escogen . . . y la suerte decide.
Y además
la posibilidad de
Efectuar un crucero por el Mediterraneo, visitando Palma, Túnez, Palermo, Capri, Nápoles... o viajar a Viena, a Roma, a Londres, a París, a Palma... y siete fines de semana en La Coruña.
Por cada 5.000 ptas. de compra se entregará un número para participar en el sorteo que se celebrará, ante notario, el día 3 de Septiembre, en Valladolid.
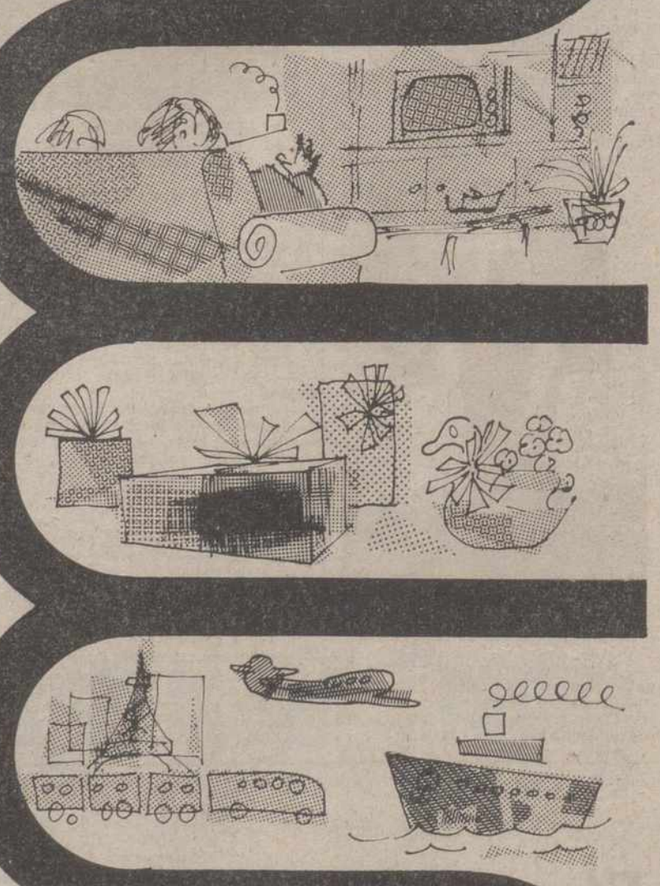
.... Y SEGUIMOS CON LOS MISMOS PRECIOS Y DESCUENTOS
MUEBLES
TARRAGONA
MODESTO LAFUENTE, 18 - Palencia
Sucursales en Valladolid, Burgos, Zamora y Madrid

M.C.D.2022

JUNTA GENERAL DEL BANCO DE FOMENTO

Más de 40.000 millones de recursos totales al 31 de diciembre.

28,68 por 100 de incremento en los recursos ajenos.

1.117 millones de pesetas de beneficios

Fusión por absorción del Banco Industrial de León

SINTESIS DEL INFORME DEL PRESIDENTE, DON ALFONSO ESCAMEZ

«DEMOSTRAMOS ASI NUESTRA CONFIANZA EN LA EMPRESA Y EN EL FUTURO ECONOMICO DEL PAIS. VIVIMOS UNA ENCRUCIJADA HISTORICA QUE HAY QUE AFRONTAR SIN INHIBICIONES, COMPROMETIDOS CON EL DESARROLLO ESPAÑOL Y CONSCIENTES DE QUE EL FUTURO DEPENDE SOLAMENTE DE LO QUE NOSOTROS SEAMOS CAPACES DE HACER».

❖ ATENCION A LA MEDIANA Y PEQUEÑA EMPRESA.

El Banco de Fomento ha trabajado con ilusión y espíritu de lucha, intensificando su acción para contrarrestar la coyuntura y en un magnífico trabajo en equipo para llegar, con audacia e imaginación, a captar y atender nuevos núcleos de clientes.

El Banco de Fomento, en su especilización de Banco Industrial y de negocios, es una pieza fundamental en la estructura operativa del grupo financiero del Banco Central, dedicado especialmente a la concesión de los préstamos a largo plazo, a la tenencia de valores de Sociedades en proceso de creación o promoción y a la captación de depósitos de ahorro en plazos y fórmulas distintas a las que corresponden a la Banca comercial.

Un aspecto a destacar singularmente es, como se pone de manifiesto en la Memoria, el de la atención que la mediana y pequeña Empresa reciben en las financiaciones a medio y largo plazo del Banco de Fomento, ya que se destina a este tipo de clientela un porcentaje muy alto de la inversión global de la Entidad.

Nuestra marcha, entiende que es francamente satisfactoria. Tenemos uno de los índices más altos de resultados de las Empresas españolas en relación con recursos invertidos, y ello nos permite, además de seguir un importante proceso de capitalización, que es la garantía de nuestra solidez para el futuro, sanear el balance con fuertes amortizaciones, muy por encima de la depreciación real, como puede observarse en este Ejercicio, considerando sobre nuestra inversión los 300 millones que llevamos a amortización.

EVOLUCION DE LA CUENTA DE EXPLOTACION

(en millones de pesetas)

	1975	1974	1973	1972	1971
Producto del año por todos los conceptos	3.927,5	2.719,3	1.698,3	1.226,3	814,0
Gastos Generales y de Personal	187,8	138,5	92,9	67,9	36,9
Intereses Cuentas Corrientes, Comisiones y Varios	2.623,5	1.660,1	1.098,6	870,1	557,9
Amortizaciones	304,2	308,0	130,4	28,5	23,6
Beneficio a distribuir	812,9	613,0	377,0	263,1	196,8
Dividendo (bruto)	254,0	137,1	90,6	67,5	52,9
Reservas	306,5	290,0	211,0	135,0	100,0
Impuestos	252,0	185,0	75,0	60,0	40,6

❖ 1976: YA SE HAN ALCANZADO LOS 50.000 MILLONES DE RECURSOS.

Nuestra Banco ha conseguido rebasar los 40.000 millones en el volumen de sus recursos totales y a esta fecha, nos estamos aproximando, con cinco meses transcurridos del ejercicio de 1976, a los 50.000 millones de pesetas, entre recursos propios y ajenos.

Hemos ampliado en forma muy selectiva la red de Sucursales y para atender nuestro proceso de expansión, programamos hace tiempo un aumento de capital que, atendiendo a las circunstancias bursátiles, el Consejo ha puesto en marcha, en la proporción de una por tres, en el mes de abril y ha concluido hace unos días, afortunadamente con el éxito que todos conocéis en el curso de los cambios.

Esta ampliación había sido programada, como os digo, hace algún tiempo, y por ello, se había iniciado su tramitación antes de que, en una disposición reciente, el Ministerio de Hacienda autorizara la incorporación al capital de la reserva por prima de emisión de acciones.

❖ RESERVA POR PRIMA DE EMISION DE ACCIONES: 3.565 MILLONES DE PESETAS.

En estos momentos, la Cuenta de Reservas por Prima de Emisión de Acciones tiene un saldo de 3.565 millones de pesetas y el Consejo, haciendo uso de la autorización que solicitamos hoy a la Junta para ampliar el capital, en una o varias veces, hasta el 50 por 100, tiene el propósito de hacer uso de esta reserva para liberar en todo o en parte y en la medida en que lo facilite la Legislación vigente en cada momento, las ampliaciones de capital que se vayan realizando.

El Consejo tiene como norte el interés del accionista en todo momento, para hacerlo compatible con el interés de la Empresa y que ambos obtengan los mayores beneficios. Por eso, hasta ahora y mientras las circunstancias del mercado y la eficacia de nuestros equipos de gestión lo hagan posible, hemos rehuido las emisiones de Bonos convertibles en acciones. No sabemos si en el futuro será necesario cambiar esta política, pero como os digo, intentaremos que la gestión de los pasivos sea con independencia de ceder derechos a suscribir capital, aun cuando exista en ese caso la compensación importante que siempre suponen las primas de emisión con que habitualmente se realizan esos canjes.

❖ FUSION POR ABSORCION DEL BANCO INDUSTRIAL DE LEON.

La fusión por absorción del Banco Industrial de León por el Banco de Fomento, ha sido el producto de largos estudios y conversaciones, en los que las dos Casas nos hemos llegado a conocer en profundidad, ponderando sus patrimonios y estilos de gestión, tipicidad de su distinta clientela y, en general, una serie de factores que nos llevaron a la conclusión de que, aun cuando ambas Entidades operaban en el campo común de la Banca industrial y de negocios, sus actividades resultaban perfectamente complementarias.

Estamos seguros, a través de nuestras conversaciones, que se ha llegado a encontrar un amplio campo de posibilidades de trabajo en común, que redundará en mejoras sensibles para la gestión de las dos Empresas, una vez unidas, así como en interés de la economía nacional, dentro de su ámbito específico de actividad y con repercusiones directas y favorables para sus clientes, empleados y el servicio general que prestan.

Hay, por tanto, motivos suficientes para establecer las bases de una fusión, que estamos seguros va a tener efectos multiplicadores, por encima de lo que es la suma de la capacidad de ambos Bancos en estos momentos, y la forma jurídica más idónea en la legislación vigente, es la de una fusión por absorción, integrándose totalmente y a título universal el patrimonio del Banco Industrial de León en Banco de Fomento.

Ello supone la desaparición del Banco Industrial de León, una Entidad de gran prestigio, firmemente arraigadas en las provincias del Viejo Reino, que ha sabido desarrollarse haciendo una Banca de gran calidad.

El Banco Industrial de León aportará a esta Casa cerca de 2.500 millones de fondos propios y más de 17.000 millones de recursos ajenos, distribuidos entre 21 Sucursales, que, en su gran mayoría, se encuentran en plazas complementarias de las que el Banco de Fomento tiene abiertas.

APLICACION DE LOS RECURSOS TOTALES

(en millones de pesetas)

	1975 Saldo al 31-12	1974 Saldo al 31-12	1974/1975 Variación absoluta
Recursos Totales	40.878,1	32.845,5	8.032,6
Propios	7.207,4	6.678,3	529,1
Ajenos	33.670,7	26.167,2	7.503,5
Aplicación	40.878,1	32.845,5	8.032,6
A). Inversiones	35.790,8	27.451,1	8.339,7
Créditos + Cartera de Efectos	30.621,9	25.190.6	5.431,3
Carteras de Títulos	3.745,1	1.798,6	1.946,5
Inmuebles, Mobiliario e Instalaciones	1.423,8	461,9	961,9
B). Otro Activo (Neto)	5.087,3	5.394,4	—307,1

Asumimos también en esta absorción toda la plantilla de personal del Banco Industrial de León, un equipo directivo de hombres jóvenes, con un gran nivel de preparación profesional, que esperamos se adapten perfectamente en esta integración en la que, tan importante o más que la unión de los patrimonios, es la potenciación del equipo humano del Banco de Fomento.

El grupo financiero al que pertenece el Banco de Fomento tiene desde antiguo fuertes intereses en la región leonesa, especialmente en su zona minera. Coincide en esto con el Banco Industrial de León, lo que permitirá una acción conjunta de carácter regional, que dará sus frutos a medio plazo para el desarrollo industrial de una comarca tan importante por su capacidad de ahorro y de trabajo.

Para materializar la fusión por absorción, el Banco de Fomento debe ampliar su capital, emitiendo acciones que serán canjeadas por las del Banco Industrial de León, en la proporción de nominal por nominal, es decir, considerando ambos títulos en condiciones de absoluta paridad.

Creo que las condiciones económicas de la operación son justas y equilibradas. Compensan el sacrificio de una Institución que desaparece y valoran no sólo un patrimonio, sino también las expectativas de una red de Sucursales, de una clientela muy diversificada y del logro de una dimensión que abre nuevos campos de trabajo y anticipa el desarrollo de ambos Bancos, cuyas organizaciones unidas representan a esta fecha cerca de 70.000 millones de recursos totales, con 32 Oficinas en servicio.

❖ TRABAJO Y RESPONSABILIDAD.

Hemos cerrado un ejercicio brillante, en un momento difícil, y el impulso de creación y promoción que nos anima se plasma en este deseo de rápido crecimiento, de una mayor dimensión que vosotros vais a hacer posible. Al Consejo y a la Dirección del Banco de Fomento les corresponde ahora responder con trabajo y responsabilidad a vuestra confianza, y estar seguros de que ningún esfuerzo será regateado.

EXTRACTO DEL INFORME DEL VICEPRESIDENTE, DON PEDRO GUERRERO

Destacó en su informe el señor Guerrero, los siguientes puntos:

RECURSOS PROPIOS.

Precisamente, coincidiendo con la fecha en que celebramos nuestra Junta General el pasado año, el Consejo de Administración procedió a dos ampliaciones de capital, la primera en el mes de febrero, en la proporción de una acción nueva por cada ocho de las antiguas y al cambio de la par.

Nuestros fondos propios se incrementaron, por esta ampliación, en 222.576.000 pesetas.

Entre los meses de marzo y abril, fue efectuada la segunda ampliación, también en la proporción de una nueva por cada ocho antiguas, incluso las procedentes de la ampliación anterior, que fueron entregadas a los accionistas liberadas, ya que se hizo esta segunda ampliación del año 1975 con cargo a las reservas por primas de emisión de acciones.

Nuestro capital, por este concepto, aumentó en 250.398.000 pesetas.

Al pasar a reservas la cantidad que el Consejo propone (algo superior a 300 millones de pesetas, procedente de la explotación del Banco, al 31 de diciembre del pasado año, fecha a que nos estamos refiriendo), nuestros fondos propios estarán compuestos por 2.253 millones de pesetas de capital, con unas reservas de 4.954 millones, que nos dan un total de fondos propios de más de 7.207 millones de pesetas, estando incluidos en las reservas los 3.500 que proceden de primas de emisión de acciones.

Ya en 1976, hemos llevado a cabo una ampliación de capital, en la proporción de una por tres, utilizando la autorización que en la Junta anterior nos había sido concedida. Esto supone que nuestro capital actual se ha elevado a 3.005 millones.

RECURSOS AJENOS.

La libertad de interés, la concurrencia en el mercado de cada vez más Entidades bancarias, las dificultades genéricas que ha presentado la economía de nuestro país, que no es una excepción, han producido un enrarecimiento en el mercado de capitales, que hace dura y difícil la tarea de incrementar los depósitos que, de alguna forma, nos confía nuestra clientela. Las cuentas acreedoras, en las que no están incluidas las emisiones de Bonos, han crecido 813 millones de pesetas y la cifra representada por Bonos de Caja, aumentó en 6.690.

Al 31 de diciembre, el incremento de los fondos ajenos ha sido, por tanto, de 7.503 millones de pesetas, lo que en cifras relativas es igual al 28,68 por 100, superior en más del 6 por 100 al obtenido por el resto de los Bancos industriales, que fue del 22,61 por 100 y alcanzaron la cifra total de 33.669 millones.

Como es deseo del Consejo el que los accionistas tengan la información lo más actualizada posible, debo informarles que, después del cierre del ejercicio que se está analizando, en el mes de febrero del año en curso, fue puesta en circulación la serie X de Bonos de Caja, por importe de 5.000 millones de pesetas.

Dicha emisión, quedó completamente cubierta, por lo que, en los momentos actuales, la cifra de fondos ajenos que nos confía el ahorro ha aumentado por el concepto de Bonos de Caja en dicha cantidad, que, junto con el incremento de cuentas corrientes, de ahorro y a plazo, hace que al día de hoy el volumen de fondos ajenos sea de casi 40.000 millones.

INVERSIONES.

Hemos atendido las peticiones de crédito, se ha ayudado a la pequeña y mediana Empresa y se han diversificado a todo lo largo y lo ancho de la geografía española nuestras inversiones en forma de créditos o de cartera de efectos, que han alcanzado también a casi todos los sectores de la actividad industrial.

La conveniencia de estar presentes, con importante posición accionaria, en Sociedades de primerísima categoría, para extender, con esa firme base de participación, nuestros servicios bancarios, mejorando la explotación del Banco; las suscripciones de capital como consecuencia de las ampliaciones de Sociedades en las que ya estábamos presentes; la necesidad de cubrir dentro del Coeficiente de Inversión el mínimo de Fondos públicos que tenemos asignado, en función a nuestros recursos, ha hecho que el capítulo de nuestro balance, "Cartera de Valores", haya experimentado un incremento de 327 millones de pesetas, en cifras absolutas.

Es perfectamente conocido de todos los señores accionistas que nuestra cartera de valores presenta, a pesar de los avatares que la Bolsa ha sufrido, unas importantísimas plusvalías y que la calidad y situación de las acciones que contienen es óptima.

Las nuevas Sucursales abiertas, la preparación de otras próximas a abrir y la necesidad de traslado de nuestra sede central, han motivado que nuestras inversiones en inmuebles e instalaciones aumenten de forma apreciable y no dudo en afirmar que ha producido ya importantes plusvalías, que se suman a las que ya existían de antiguo en nuestro Banco de Fomento.

RESULTADOS.

Consecuencia del equilibrio en las cifras de nuestro balance y del nivel de inversión en nuestros recursos totales, son los resultados que el Consejo de Administración tiene la satisfacción de presentar ante esta Junta General.

Los resultados ascienden a 1.116 millones de pesetas, de los que deducidos 304 millones aplicados a amortizaciones, dan un beneficio neto de 812 millones de pesetas, superior en casi 200 millones al conseguido en el año 1974.

AUTORIZACION PARA AMPLIACION DE CAPITAL Y EMISION DE BONOS.

Cuando España está en el camino de satisfacer su vocación europea, integrándose en organizaciones supranacionales, es imprescindible dotar al país de instrumentos válidos por su tamaño, y organizarse para hacer frente al desafío de las nuevas etapas que la economía ha de presentarnos en un futuro próximo, más aún, que nos está presentando ya.

En este orden de ideas, he de afirmar que, aunque siempre es necesario, hoy lo es más que nunca, por la nueva dimensión que va a adquirir el Banco, que el Consejo de Administración esté facultado para ampliar el capital social, independientemente y con posterioridad a la ampliación que se acuerde para el canje de acciones del Banco Industrial de León, y en medida bastante para que aprovechando el momento que considere más oportuno, proceda a ella en beneficio del Banco y de sus accionistas.

En la moción segunda de las que se presentan a la Junta, se solicita, al amparo del artículo 96 de la Ley sobre Régimen Jurídico de las Sociedades Anónimas, una autorización para que le Consejo pueda ampliar el capital hasta la cifra máxima que dichos preceptos permiten, dejando sin efecto la parte no utilizada de la anterior que le fue concedida por esta Junta General el 10 de abril del pasado año.

Igualmente, precisa le Consejo para continuar el desarrollo de la Sociedad, autorización para emitir Bonos de Caja y solicita de la Junta que le sea concedida hasta una cuantía de 20.000 millones de pesetas, para hacer uso de ella en los momentos, forma y condiciones que estime más oportunos y según lo aconsejen las circunstancias del mercado.

NOMBRAMIENTO DE CONSEJEROS.

La Junta aprobó la totalidad de los acuerdos que figuraban en el Orden del día y, entre ellos, la designación como nuevos Consejeros de la Sociedad de don Antonio del Valle Menéndez, don Luis García - Pardos González, don Juan Diez Robles y don Leonardo Manzanares y Serrano, que se incorporan al Banco de Fomento como consecuencia de la fusión por absorción del Banco Industrial de León.

DISTRIBUCION DEL BENEFICIO NETO

	Pesetas
A dividendo	253.960.885,32
A reserva (Ley Ordenación bancaria, art.° 53)	256.500.000,00
A fondo de previsión para inversiones	50.000.000,00
A Impuestos	252.000.000,00
Remanente a cuenta nueva	475.734,21

M.C.D.2022

LA RUBEOLA, peligro para las embarazadas

* EL DOCTOR FERNANDEZ TUREGANO RECOMIENDA SIEMPRE LA VACUNACION
* UNA MUJER EMBARAZADA QUE SUFRE LA RUBEOLA PUEDE TENER EL NIÑO CIEGO, SORDO O SUBNORMAL

¿Otra vez la «rubeola»? Si, ha habido un brote de esta enfermedad en Madrid y, pese a ser benigna para los niños, resulta altamente peligrosa para las mujeres gestantes, puesto que puede llegar a deformar el feto. El doctor Fernández Turégano —jefe provincial de Sanidad de Madrid durante más de veinte años—, asegura que no hay razones para la alarma y que no hay que preocuparse especialmente, pues todos los años aparecen pequeños brotes de esta enfermedad, aunque cada año de menor importancia, prácticamente de ningún riesgo para los pequeños. Pero, ¿qué es la rubeola y cómo debe prevenirse o tratarse? El tema interesa a toda España. He aquí lo que dice el doctor Fernández Turégano.

Este año sólo han sido declarados unos 1.500 casos, número mucho menor que años anteriores, consecuencia de haber vacunado a los niños el año pasado.

—¿Existe realmente en Madrid, ahora, la epidemia de rubeola?

—Todos los años se produce un pequeño brote de esta enfermedad, pero no se puede afirmar que este año sea mayor que los demás; sino todo lo contrario, mucho menor. Hasta la fecha sólo existen unos 1.500 casos declarados. También es cierto que no se declaran todos los casos que se producen, puesto que al ser una enfermedad muy benigna, muchos médicos no dan parte de ella, aunque entra dentro del parte de enfermedades obligatorias a declarar, por lo que no es exacta la cifra que tenemos. No obstante comparada con la del año 1975, en que se registraron 4.580 casos, puede afirmarse que la situación no es para alarmarse.

—¿Qué es, en realidad, la rubeola?

—La rubeola es una enfermedad eruptiva, que puede atacar a toda clase de individuos, pero naturalmente ataca más a los niños por estar éstos en continuo contacto con otros. Pasa como con todas las enfermedades de este tipo, por ejemplo, el sarampión, aunque ésta es mucho más peligrosa que la rubeola, que puede pasarse en casa, y no ofrece mayores complicaciones. El sarampión puede complicarse con problemas pulmonales y de otras índoles.

UN VIRUS

—Se sabe que es producida por un virus que llega a la rinofaringe a través de las pequeñas gotitas expulsadas por un enfermo portador del mal, pero, ¿cómo se contrae ésta?

—El virus puede transmitirse de muchas formas, por vía directa o indirecta, pero fundamentalmente se transmite por vía respiratoria, por la tos al estornudar, etc., etc. Nunca se puede saber con exactitud cuándo aparece dicha enfermedad, por lo que resulta muy difícil detenerla, pero tampoco tiene mucha importancia, ya que no representa ningún peligro para la población infantil, ni tampoco es muy común que la contraigan personas mayores.

—¿Cómo se puede prevenir esta enfermedad?

—Vacunando, no existe otra forma. Ahora mismo estoy esperando recibir unas veinte mil vacunas antirubeola para empezar a vacunar a principio del próximo curso, fundamentalmente a las niñas comprendidas entre los once y trece años, pues son las mujeres las que mayor riesgo corren si no pasan esta enfermedad durante su infancia.

—¿Por qué son las mujeres las más perjudicadas por esta enfermedad?

—Porque si no han pasado la rubeola durante la infancia, pueden caer enfermas en cualquier momento, y si les llega durante los primeros meses de embarazo, el peligro es gravísimo, no para ellas, sino para el niño, que puede nacer con deformaciones congénitas. La rubeola probablemente es la enfermedad de mayor peligrosidad para la mujer embarazada, pues, por un lado, produce perturbaciones genéticas muy graves y, por otro, no existen remedios eficaces para evitarla. Las mujeres embarazadas que contraen la rubeola pueden tener niños ciegos, sordos, o con falta de miembros, o de una subnormalidad extraordinaria, como puede ser mongolismo.

—¿Qué probabilidades tienen estas mujeres de que sus hijos salgan enfermos o deformes después de contraer la rubeola?

—Un porcentaje exacto y preciso no se puede ofrecer, pues hasta la fecha no son muchos los estudios que se han realizado al respecto, pero sí puedo decirle que de un grupo que ha sido puesto en observación resultó un índice del diez por ciento aproximadamente. Depende mucho del período en que se encuentre el embarazo; los mayores peligros son durante los primeros meses.

—¿Pueden de alguna manera resguardarse las mujeres embarazadas para evitar la enfermedad?

—Por el momento no existe otra forma que vacunarse antes del embarazo, pues después ya no lo recomiendo, puede ser muy peligroso; lo único que pueden hacer es tratarse con gammaglobulina, para defenderse del virus si se ponen en contacto con algún niño que lo tenga. Ahora bien, tampoco es la rubeola una enfermedad muy contagiosa, por lo que no es fácil de contagio.—(PYRESA).

Minerva DONALD

COSECHADORAS DE OCASION

VARIAS MARCAS Y MODELOS

— Con corte de 2'50 a 4'80 metros.

— Reparadas y con garantía.

Infórmese en VICAUTO, S. A.
Cardenal Cisneros, número 1 y
Carretera de Madrid, kilómetro 3'50
PALENCIA

El idioma español vuelve a Jamaica

UN PAIS PEQUENITO, DE 11.000 KMTS. CUADRADOS Y 2,2 MILLONES DE HABITANTES, INDEPENDIENTE Y SOBERANO DESDE EL AÑO 1962

TODOS HABLAN INGLES, PERO HAN CREADO CLASES ESPECIALES EN ESPAÑOL PARA SUS DIPLOMATICOS DE CARRERA Y FUNCIONARIOS DE HACIENDA Y COMERCIO QUE REPRESENTEN A SU PAIS EN CONFERENCIAS INTERNACIONALES

Por Juan Martín DE LA CRUZ

Un típico y paradisíaco paisaje de Jamaica. — (Foto EFE-FIEL).

Un hito, pequeño si se quiere, pero de muy alta significación se ha clavado en estos momentos en el corazón de la hispanidad, destacando ante el mundo la importancia y el valor que hoy tiene la lengua española. Un país pequeñito, once mil kilómetros cuadrados, con una población de sólo 2,2 millones de habitantes, de los que el 77 por ciento son negros, el 14,6 por ciento mestizos y únicamente el 5 por ciento son blancos, todos de habla inglesa, ha fundado una escuela de Idiomas, la «Language Training Center», y entre estos idiomas ha dado importancia capital al español, al extremo de crear clases especiales para sus diplomáticos de carrera y funcionarios de los Ministerios de Hacienda y de Comercio, que en algún momento han de representar a su país en conferencias y reuniones internacionales.

Este país es nuevo. Salió hace poco de su estado colonial de la Gran Bretaña. Nació para el mundo, como país independiente y soberano en 1962. Ingresa en la ONU y en la OEA. Ya es mayor de edad y ha de comparecer sólo ante el mundo. Y, naturalmente, quiere ser, tener personalidad y prestigios propios para tratar a los demás países en la justa internacional. Y ha comprobado que para ello, hoy no le basta su inglés ni su rango de britanidad para pasearse por el mundo. Por el contrario, ha sentido —y esto es lo importante y significativo— la necesidad del habla castellana, de esa lengua de Castilla, que en ese país se habló en un tiempo y luego se borró por la dominación inglesa, que sustituyó a la española en 1655 al ocupar su territorio el almirante inglés sir William Penn.

Antes, para andar por el mundo, se decía: «hay que saber inglés», para adentrarse en el comercio internacional, «hay que saber inglés», para concurrir a convenciones, tratados y reuniones mundiales, se precisa hablar inglés; para acercarse, no más, a la diplomacia, era inútil intentarlo sin hablar correctamente el inglés...

Pero eso era antes... Ahora eso ha cambiado. Cada día se necesita más conocer el español, hablar el español y acaso también, casi, casi, pensar en español... Se advierte así, no ya en los Estados Unidos, donde existe un interés desmedido por todo lo español; y las grandes figuras, ahora aspirantes a la elección presidencial, alardean de hablar el español, sino, también, en este hecho tan significativo de que un pequeñito país, que sus nativos araucos llamaron «Xaymaica» (tierra de bosques y de riachuelos), y se llamó igualmente «Jamaica» desde que Colón la descubrió en su segundo viaje, en 1494, y más tarde quedó en 1509, incorporada a la gobernación de la Hispaniola, bajo la autoridad de don Diego Colón, el primogénito del Almirante, siendo su primer gobernador don Juan Esquivel, que fundó en 1523 su primera capital, a la que llamó —¡Dios se lo habrá bien pagado!— «Sevilla la Nueva». Años después, en 1523 fue trasladada a otro lugar cercano, Villa de la Vega, donde existe hoy con el nombre de Spanish Tawn, aunque desde 1872 la capital es Gingston con 506.000 habitantes.

CENTRO DE LA PIRATERIA DEL CARIBE. — Jamaica, la tercera de las islas de las Antillas mayores fue, pues, española y el español era su idioma hasta que España aceptó en 1670 la ocupación inglesa y la cedió a Inglaterra a cambio de que pusiera fin a las incursiones de los piratas, el famoso Enrique Morgan que falleció en 1688, entre ellos, todos los cuales actuaban desde esa isla, centro de la piratería en el Caribe y tanto daño para las vidas, territorios y naves de España.

Así, por eliminar la piratería aquellos mares, se borró de allí nombre de España y se olvidó el idioma español, en esa isla de bosques y magníficas montañas, ahora, después de varios siglos alejamiento, torna en busca de nuestro idioma y con él busca también el espíritu hispánico que sin él necesita para moverse a gusto en las naciones hispánicas agrupadas en la OEA.

Y de aquí que Jamaica ha ido buscar ayuda y orientación en sus empeños de enseñar el español —y buen acierto sin duda— a Colombia, que es uno de los países que [illegible] —acaso el que más— y a la vez se preocupa más por nuestro idioma. Allí ha sido bien acogida por el Gobierno colombiano y asesorada por el Instituto Caro y Cuervo, que trató los servicios de dos profesores de español, expertos en la enseñanza del idioma a extranjeros, licenciados Enrique Cabeza, de la Universidad colombiana de Pamplona y Gustavo Briñez, de la Universidad de la Gran Colombia, los cuales están trabajando con éxito en el centro de idiomas de Kingston.

TIERRA POCO AFORTUNADA PARA ESPAÑA. — No ha sido Jamaica, es verdad, tierra muy afortunada para España, pues ya vimos cómo España la perdió a cambio de poca cosa, y además es de recordar que en ella parece que brotaron las primeras lágrimas de Colón, en su famosa «Carta de Jamaica», dirigida a los Reyes Católicos, dándoles cuenta de la miseria que le agobiaba, de penurias, sus naves carcomidas por gorgojos; a la vez, que en esta misma carta mostraba altivo y soberbio cuando recuerda al rey, no sabemos con qué intenciones, lo que a él le dijo el Padre Eterno, según afirma un escritor colombiano: «Tú has dado al rey tierras más extensas que las que él heredó de sus mayores». Más tarde esta isla fue nido de piratas que atormentaron a España y por último, aunque contra el inglés sor inglés se alzaron los criollos en constantes luchas de guerrillas, al fin venció el inglés y España quedó borrada de ella para siempre... ¡No! ¡Para siempre, no...! Que ahora, la España guerrera, conquistadora, colonizadora del siglo XVI, aunque fuera para «ganar almas para el cielo», si no la Hispanidad actual, lo español fundido con lo americano, dejó el alma y el pensamiento y la cultura y el habla de España, en esta nueva modalidad de hoy, se impone otra vez, la conquista de nuevo sin invasiones, ni humillaciones, ni arrebatos de soberanía, sino con la idealidad sutil, abstracta, grandiosa y admirable que es el espíritu hispánico y el habla de Castilla...

Conferencia organizada por el

BANCO DE VIZCAYA

En el Salón de Actos de la Casa de Cultura, Calle Onésimo Redondo, s/n, de Palencia

MARTES 8 DE JUNIO DE 1976, A LAS 19'30 HORAS

Don Federico Muñoz Durán

EX-GERENTE DEL PLAN TIERRA DE CAMPOS.
EX-DIRECTOR GENERAL DE COLONIZACION Y ORDENACION RURAL.
EX-DIRECTOR GENERAL DEL I.R.Y.D.A.
ACTUAL CONSEJERO DEL CONSEJO SUPERIOR AGRARIO.

Disertará sobre el tema:

"EL PLAN TIERRA DE CAMPOS EN EL MARCO DE UN DESARROLLO REGIONAL NO REALIZADO EN LOS PLANES ESPAÑOLES DE DESARROLLO"

Las personas interesadas en asistir a este acto pueden recoger las invitaciones en el edificio del Banco de Vizcaya, C/ Menéndez y Pelayo, núm. 16, y en la Sala de Cultura.

En Murillo (Rioja) dos gemelas de 4 años se transmiten hasta las dolencias

Se quemó SILVIA y la llaga le salió también a MARTA que se encontraba a 14 kms. de distancia

Parece un fenómeno de parasicología

En la localidad riojana de Murillo de Río Leza, a catorce kilómetros de Logroño, se ha producido un fenómeno claro de parasicología. Las protagonistas tienen actualmente cuatro años de edad y es posible que, según apreciación de diversos especialistas que han sido consultados durante estos días, que en el futuro puedan transmitirse con fidelidad los pensamientos de una a otra. Ahora, de momento, tan solo son pacientes de un conglomerado de estímulos físicos, alguno de los cuales les vamos a relatar.

HACE DOS AÑOS

Los padres se dieron cuenta hace dos años que cuantas enfermedades contraía una de ellas, la padecía también la otra. Luego a esta coincidencia de las dolencias se fueron sumando otras muchas, algunas de ellas tan recientes y tan espectaculares como esta: Hace apenas unos días que una de las hermanas se quemó con una plancha. La otra se encontraba en ese momento en Logroño, a catorce kilómetros de distancia. Ello no fue obstáculo para que sintiera un agudísimo dolor de forma que a los pocos minutos le apareció un roseton en el mismo lugar donde sufriera el accidente la otra chica.

Casos parecidos se suceden con relativa frecuencia. Unas semanas antes las dos niñas descendieron del coche de su padre. Una de ellas lo hizo sin ninguna dificultad, pero la otra sufrió un pequeño incidente al quedar agarrada a la puerta del vehículo. La primera que ya había salido y que se encontraba correteando lejos, de pronto, empezó a llorar y quejarse del pie.

Algo parecido sucedió hace apenas unas horas cuando una de ellas se quemó en la hoguera prendida en la bodega para asar unas chuletas; se reprodujo el dolor, y, desde luego, el llanto.

MUY UNIDAS

Nos diría el padre que las gemelas están muy unidas y que se quieren muchísimo. Si él regaña a una, la otra aparece seria, se abrazan y recuperan el buen humor.

Sobre el caso se han pronunciado médicos psicólogos, naturalistas, pediatras y coinciden en afirmar que se trata de un caso de parasicología. Quien ha seguido de más cerca el fenómeno ha sido el médico del pueblo, doctor Gándara. Ha dicho al respecto que "se trata de un fenómeno claro de parasicología" y que "en un porcentaje muy elevado incluso se agudiza, de forma que al llegar a mayores podrían llegar a transmitir pensamientos". "Desde el punto de vista psíquico son totalmente equilibradas —añadiría— y muy extrovertidas".

Marta y Silvia Landa Ocón, de cuatro años, sin más diferencias entre ellas que el pasador del pelo, están siendo objeto de observaciones y visitas. Sobre ellas ha querido opinar hasta el doctor Rodríguez de la Fuente, la T. V. E. quiere desplazarse a Murillo y la Prensa, en general, ha recogido el caso.

C. CAÑAS

M.C.D.2022

desde el día 9 al servicio de PALENCIA

Banco de Vizcaya
siempre cerca de usted

Autorizado por el B. de E. nº 774/2

M.C.D.2022

PASATIEMPOS FIN DE SEMANA

¿Cómo se llama el caballero?

TABLEROGRAMA

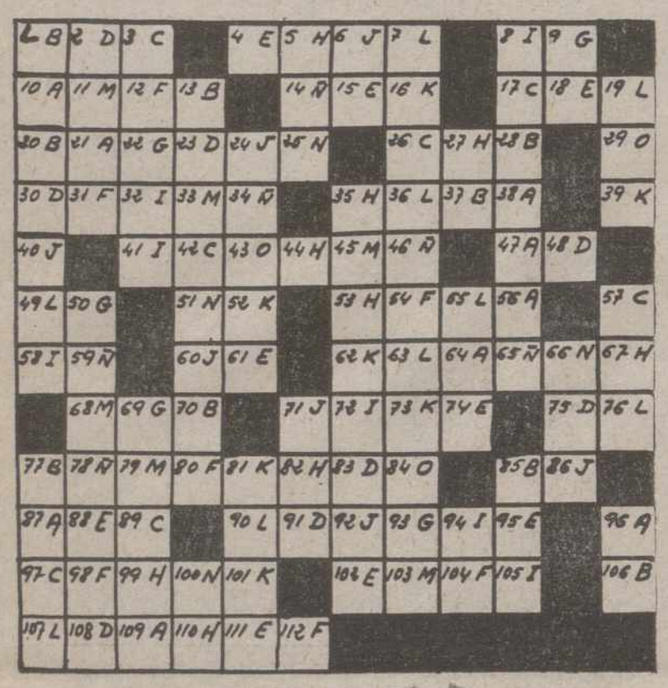

A ___ 10 38 47 109 21 96 64 87 56 — Famoso balneario pirenaico.

B ___ 20 85 70 28 37 77 1 106 13 — Comunicación por telégrafo.

C ___ 26 97 3 17 42 89 57 — Ilusión ficticia.

D ___ 83 48 108 23 2 30 91 75 — Simpatía, garbo.

E ___ 88 61 4 95 74 102 18 111 — Ocultar, encubrir

F ___ 12 80 112 104 31 54 98 — Nombre de ciertas cataratas.

G ___ 93 9 69 22 50 — Río de Francia.

H ___ 53 110 27 44 67 36 82 99 5 — El que goza de los derechos civiles.

I ___ 94 72 41 105 32 8 58 — Sofás, canapés.

J ___ 71 60 24 40 6 92 86 — Cierta salsa.

K ___ 62 101 16 39 73 81 52 — Cuello de una vasija.

L ___ 49 107 63 55 76 90 36 7 19 — Separación de lo mejor.

M ___ 79 11 103 33 45 68 — Ser divino.

N ___ 51 66 100 25 — Islas del Adriático, frente a Venecia.

Ñ ___ 14 59 78 46 65 34 — Angulo formado por dos planos.

O ___ 29 15 43 84 — Guarismo sin valor.

SOPA DE LETRAS

En el recuadro se encuentran los nombres de once jugadores de fútbol del Real Oviedo. Se leen de arriba abajo, de abajo arriba, de derecha a izquierda, de izquierda a derecha y en diagonal, teniendo en cuenta que una misma letra puede formar parte de dos o más nombres.

A	E	A	S	T	U	R	I	I	A
E	T	E	R	R	A	C	X	S	P
A	N	T	E	T	R	A	I	R	I
N	E	J	O	T	M	R	I	A	Q
O	C	A	U	L	A	G	U	N	A
C	I	C	I	V	O	K	J	U	D
R	V	Q	E	R	I	T	D	A	A
A	S	U	T	U	R	I	R	A	S
L	D	E	E	R	E	I	V	A	J
A	M	T	E	N	S	I	I	S	B

CRUCIGRAMA

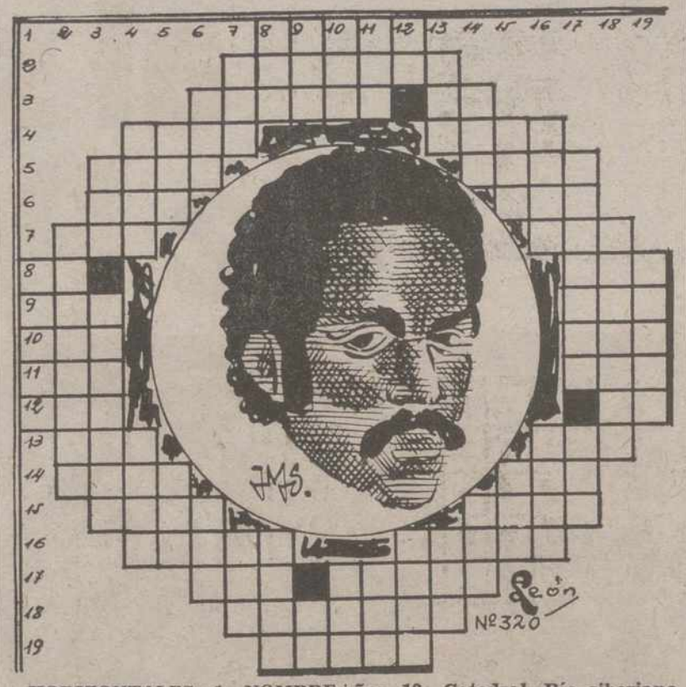

HORIZONTALES: 1: NOMBRE ARTISTICO DE NUESTRO PERSONAJE. 2: Conocimiento especulativo puramente racional (pl.). 3: Ser fantástico cinematográfico, héroe de muchas películas de aventuras. Artículo. 4: Cuna de San Francisco. Percibiré un sonido. 5: Piropo. Granero subterráneo. 6: (al rev.) Quita el vello u otra cosa de una superficie raspándola. (al rev.) Alimento. 7: Señal de Socorro. Personaje bíblico. 8: Interjección. Hogar. 9: Reza. Aeta. 10: Coloca algo en determinado lugar. (al rev.) Apócope. 11. Nombre de consonante. Onda. 12: (al rev.) Pieza del fusil. (al rev.) Interjección arrieril. 13: Apócope. Fuerza, vigor. 14: (al rev.) Exceso o apetito desordenado. Extremo inferior de la antena. 15: (al rev.) Gaseosa aromatizada. (al rev.) Circunferencias de madera o metal para jugar. 16: Nombre femenino. Rey de los Hunos. 17: Arbusto de jardín. Hinchazón, bulto en el cuerpo. 18: (al rev.) Piezas metálicas acuñadas. Mahometanos.

VERTICALES: 1: Choquen. 2: (al rev.) Avivas. 3: Falto de belleza. (al rev.) Hueco hecho en la pared, con puertas y anaqueles. 4: Las tienen los pájaros. Trabaje duramente. 5: Hermana. Tanto deportivo. 6: Siglas que llevan algunos camiones. (al revés) Prep. insep. 7: Yunque de platero. Prep. insep. 8: Existir. (al rev.) Culebra grande de Cuba. 9: Instrumento para cortar la hierba y segar. Nota musical. 10: Piedra del altar. Nombre de cierto ferrocarril. 11: Término. Número. 12: Interjección. Dueños. 13: Catedral. Río siberiano. 14: Flor heráldica. Tratamiento inglés. 15: Río europeo. Verdura. 16: al rev.) Gitano. Palo largo y delgado. 17: Parecido al ópalo. Pecado. 18: Quitales la vida. 19: Roedores (fem.). (FIEL).

CRUCIGRAMA BLANCO

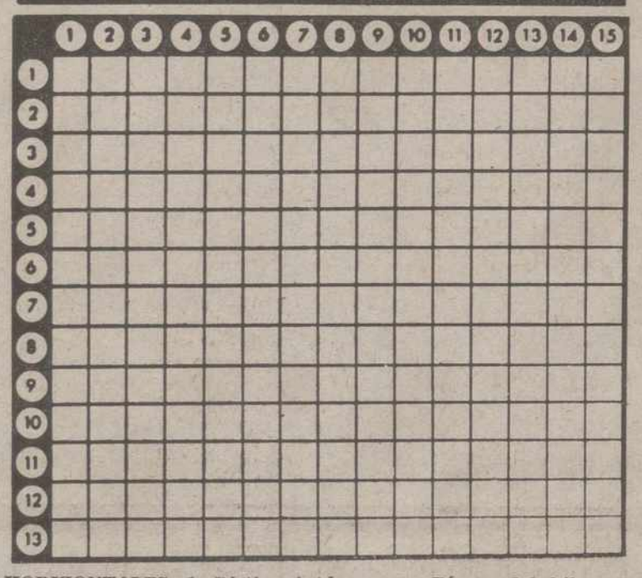

HORIZONTALES: 1: Distinguido, acreditado. Penosamente, con dificultad. 2: Relativo al coloquio amoroso. Dícese de la acción que revela poca cordura. 3: En plural, ciervo. Entregues. Río de Suecia, tributario del golfo de Botnia. 4: En plural, vano, inútil. Vivienda lacustre primitiva. 5: Nota musical. Número romano. Embestirán, atacarán. 6: Indígena de las montañas de Filipinas, de corta estatura. Personaje bíblico que casó con la viuda de su hermano. Dícese del hilo cuyas hebras están poco torcidas. Nota musical. 7: En América, ave rapaz diurna. del tamaño de una gallina. Vocal. Marcharás. 8: Vocal. Al revés, percibí. Vocal. Figurado, inventan. 9: En plural, afligido, desconsolado. Preposición. Número romano. 10: Provincia de Nueva Zelanda, en la parte meridional de la isla del Sur. Símbolo químico del osmio. Haga lo mismo. 11: Género de plantas aroideas de flores unisexuales. En plural, seca, estéril. 12: Arbustos crisobalanáceos de las costas de las Antillas. Retírola. 13: Que tienen el pelo blanco. En femenino, que contienen suero.

VERTICALES: 1: Acostumbrado a los usos y modales de la gente culta. En numeración romana, noventa y nueve. 2: Príncipe de Palmira y esposo de Zenobia. En la provincia de Alava, tojo. 3: Asteroide núm. 779 de la serie. Amontonaran. 4: Isla del mar Báltico, adyacente a la costa oriental de Suecia. Que no está razonado. 5: Distrito de Turquía, en la Paphlagonia. Perfumados. 6: Cierto hidrocarburo saturado. Vocal. Figurado, tuesto. 7: Cierto número. El que prueba. Abreviatura de punto cardinal. 8: Vocal. Coloca. En plural, plantígrado. 9: Municipio de Filipinas. Campeón. Existe. 10: Pásmelos. Cierto tabaco en polvo. 11: Hospédate, alójate. Figurado, fortalecer, vigorizar. 12: Al revés, nombre de letra. En Botánica, que tiene frutos rojos. 13: En Astronomía, punto de la esfera celeste opuesto al cenit. Familia de batracios anuros. 14: Pusieran la fecha. Corta árboles por su base. 15: En plural, habitación de grandes dimensiones destinada a visitas y fiestas. Unes en matrimonio.

Fuga de vocales

L.c.n..s.lq..h.
p.rd.d.l.r.z.n, s.n.
.lq..l.h.p.rd.d.
t.d., t.d., m.n.s l.
r.z.n.

D.SC.R.T

SOLUCIONES EN ESTE MISMO NUMERO (OCTAVA PAGINA)

Curiosidades

Una ambulancia transportó a un hospital de Wáshington a un hombre que había sido hallado desvanecido en la calle. Se le llevó inmediatamente a la sala de urgencia. Se empezó a desvestirle, y una enfermera encontró prendido en su chaleco, un pequeño aviso:

«Para el cirujano de servicio. Es un ataque de epilepsia, y no de apendicitis. Mi apéndice ya ha sido arrancado dos veces».

Adivinanza

Alta, delgada,
gallarda sin ventura,
con muchos aposentos
y puerta ninguna.

JEROGLIFICOS

NOTA 2
ATON 0

¿QUE HAGO CON EL TELEVISOR?

NOTAO
0100 1
500 0

¿ES AMIGO TUYO?

EL AUTOCAR NO QUIERE I AL CASTILLO, PORQUE ESTA

LAS TRES DISTRACCIONES DEL DIBUJANT

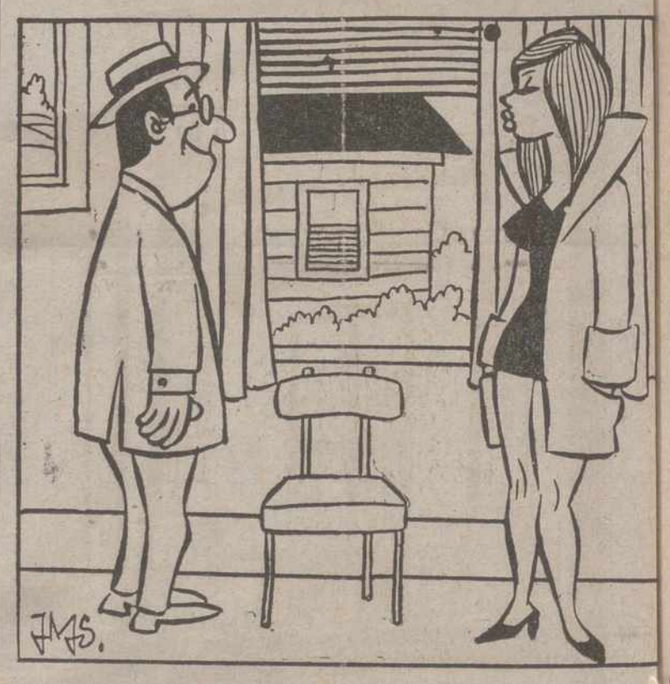

COCTEL DE LETRAS

	A	B	C	D	E	F	G	H	I	J	K	L	M	N	Ñ	O	P	Q	R	S	T	U
1	A	F	I	R	T	Ñ	Z	Q	K	T	N	Q	P	A	E	I	O	U	F	G	H	K
2	Y	F	R	A	N	C	I	S	C	O	Z	D	E	Q	M	O	R	A	J	Y	T	I
3	G	O	M	E	Z	D	E	S	A	N	D	O	V	A	L	Y	R	O	J	A	S	P
4	G	R	P	A	L	A	C	I	O	S	D	E	Ñ	L	E	R	M	A	L	I	T	Z
5	L	F	B	W	Z	O	T	P	Ñ	S	V	I	I	Q	I	O	B	C	M	Q	O	S
6	M	R	U	F																		
7	D	A	R	R																		
8	C	N	G	A																		
9	X	C	O	N																		
10	I	I	S	C																		
11	V	S	B	C																		
12	N	C	J	F																		
13	H	O	H	B																		

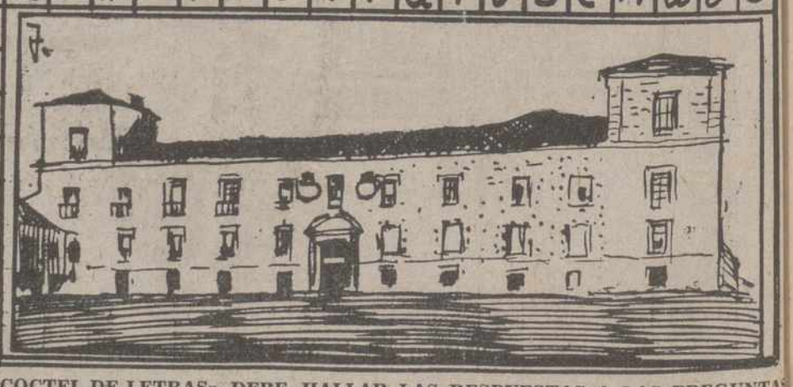

PARA SOLUCIONAR «COCTEL DE LETRAS», DEBE HALLAR LAS RESPUESTAS A LAS PREGUNTAS QUE LES FORMULAMOS, Y QUE TANTO LAS PUEDEN ENCONTRAR EN SENTIDO HORIZONTAL QUE VERTICAL O EN DIAGONAL.

1.ª: Nombre del monumento. 2.ª: Provincia donde está enclavado. 3.ª: Nombre del duque que lo hizo construir. 4.ª: Apellidos del mismo. 5.ª: Nombre y apellido del arquitecto que lo construyó. 6.ª: Año de su construcción.

tv.E. PROGRAMAS PARA EL DIA 6

PRIMERA CADENA

10,15: Carta de ajuste. «Gran Misa en si menor» (II). J. S. Bach. —10,30: Apertura y presentación.—10,31: El día del Señor. Santa Misa. —11,15: Concierto. «Aquarius para orquesta» F. Cano.—11,45: Gente joven.—12,30: Sobre el terreno. Voleibol.—14,10: Crónica de siete días. —15,00: Telediario domingo. Primera edición.—15,15: La casa de la pradera. «El regalo».—16,15: Labanda del Mirlitón.—16,45: Voces a 45. —17,45: El mundo de la TV.—18,15: La olimpiada a través de los tiempos. «Deportivo».—19,15: Misterio. «Hoy: McCloud: Robo de reses en Colorado».—20,25: Balonmano. «Copa del Generalísimo».—22,00: Telediario domingo. Segunda edición. — 22,15: La mecha.—23,45: Ultmas noticias.—23,50: Despedida y cierre.

SEGUNDA CADENA

18,30: Carta de ajuste. «Ciclo: Pop español: Los Diablos».—19,00: Presentación y avances.—19,01: Dibujos animados. «Hoy: Pebbles y Bam Bam: El gran premio de Pebbles».—19,30: Cine cómico.—20,00: Kodiak: «Miedo helado».—20,25: Las calles de San Francisco.—21,30: Noticias. Resumen informativo.—21,45: A fondo.—23,30: Ultima imagen.

PROGRAMAS PARA EL DIA 7

PRIMERA CADENA

13,45: Carta de ajuste. «Ciclo Andrés Segovia» (IV).—14,00: Programa regional simultáneo.—14,30: Apertura y presentación. — 14,31: Avance informativo.—14,35: Aquí, ahora. Programa informativo.—15,00: Telediario. Primera edición.—15,30: Jane Eyre. «Capítulo II».—16,30: Siete viejas danzas inglesas (anónimo).—16,40: Despedida y cierre.—18,00: Toros. Retransmisión de la corrida que se celebrará en la Monumental de Barcelona.—20,25: Estudio estadio. Espacio deportivo.—21,00: Telediario. Segunda edición.—21,25: La viudita naviera, de José María Pemán.—23,15: Telediario. Tercera edición.—23,40: Reflexión. Espacio religioso.—23,45: Despedida y cierre.

SEGUNDA CADENA

19,30: Carta de ajuste. «Ciclo: Recordando a Carlos Acuña» (II).—20,00: Presentación y avances.—20,01: El cuerpo humano. «Transplantar equivale a engañar a las defensas».—20,30: Un soltero casado: «La Buenaventura».—21,00: Jazz vivo. «Gary Bartz» (II).—21,30: Noticias en el segundo programa. Información nacional e internacional.—22,00: Hawai 5-0. «Impulso asesino».—22,50: Página del lunes.—23,30: Ultima imagen.

Novedades Editoriales

EL ARCEDIANO DEL ALCOR

Silva Palentina

Nueva edición preparada por D. Jesús San Martín. — Precio: 1.200 ptas.

Solicítelo en nuestra sección de librería.

I. G. DIARIO-DIA

Mayor, 99. Tfno. 722690

GRAFICAS AGUADO

Mayor, 98. Tfno. 722784

M.C.D.2022